No 8926 Shanghai Saturday June 15 1929. THE EASTERN TIMES Published every morning including Sundays

時報

民國十八年六月十五日星期六
今天二張售大洋三分
第八千九百念六號
中華郵政特准掛號立券報照包特別優待寄送之報紙

香煙上品
也是牌
是名煙也請速購而吸之
華成煙公司出品

東亞大學暨暑期學校招考男女生
研究院 大學（法律政治經濟社會教育）專門（法政專修 高師國學）報名即日起在上海麥根路四十七號（十六十九路電車十路公共汽車直達）（考期）㊀七月九十兩日㊁八月十六十七兩日 章程函索附郵票二分一覽十分 校董許世英 校長江世義 法科學長吳凱聲 文科學長胡樸安

東亞大學附設東亞第一中學暨附小招考高初級各年級男女生及暑期班
（報名）即日起在上海麥根路四十七號（考期）七月一日兩日（章程）函索附郵票一分 校長江世義 主任顧鼎書

復旦實驗中學招生
（年級）高中文理科一二年級初中各級男女新生（報名）七月一日起至考期止報名時須繳最近半身四寸照片一張報名費兩元並呈驗畢業文憑及成績單（考期）七月六日起連試二天（地址）江灣翔殷路（附告）函索簡章及投考須知附郵票四分

大同大學暑期學校招生
六月十日起報名七月十日註冊七月十二日至八月十二日講肄 章程函索即寄

滬江大學附屬中學暑期學校
本校定七月九日至八月十日開辦暑期補習學校課程分國文英文數學理科史地等課凡有志補習或作投考之準備者可向本校索閱簡章 上海楊樹浦滬江附中啓

南洋男子暑期學校 南洋女子暑期學校招生
本校男女兩暑期學校雖同爲南洋華僑捐款設辦然管理及教授完全分開不容混淆科目各分大學英文科一級○中學英文科三級○小學英文科二級○華文速記○英文速記○打字○會計○商業簿記○國文○數學○體育等科均由有學識經驗者擔任學費低廉並設獎學金名額詳章備索 共五十天寄宿生准於七月二號便可遷入校址上海北四川路底天通庵車站對面南洋商業高級中學及女子部

財政部關務署稅務專門學校招考稅務專門海關海事海關外勤班廣告
本校現定於本年七月八、十、十二、十三、十五、十六、十八、十九、二十、二十一、二十二、二十三、二十五、二十六、二十七、等日在北平上海廣州漢口遼寧煙台六處合計招考稅務專門班四十名海關海事班三十名海關外勤班若干名有志投考欲取閱本校招考規則者務於六月十五日以後三十日以前將書明住址並附貼郵票之信封就近函寄北平本校教務處或上海江海關廣州粵海關漢口江漢關遼寧省遼寧海關或煙台東海關即將招考規則及掛號手續函送特此廣告
▲注意▼（南洋商業高級中學及南洋女子英專秋期招生第一次入學試驗定於七月一號舉行順此通告）

註冊 商標

每小時電費銀一分六釐

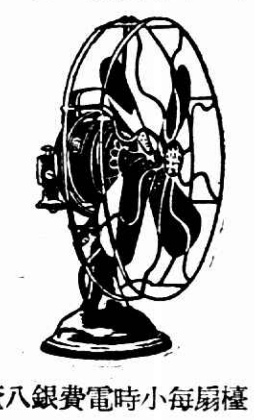

檯扇每小時電費銀八釐

國貨電扇
保用穩妥 修理免費 久扇勿熱 耐用省電
上海華生電器製造廠
事務所南京路集賢里
電話一九三九六
本外埠各電料行均有經售

中國實業銀行鈔票代兌處
慶大莊 大德莊 匯祖莊 鴻豐 春元
衡九莊 信成莊 通和銀行 法界同慶 愼大
福泰莊 虹口上海銀行 界路上海銀行 鴻祥
瑞祖莊 日夜銀行 愼益莊 益祥
上海松江典業銀行 華新銀行 慶成莊 裕大
泰昌莊 富豐莊 南市恒潤莊 益大

全國美術展覽會特刊預約發行
全國美術展覽會出品經美展會會員審查選定特品多件印爲特刊計分今古二大冊今冊計爲今人作品分書畫金石影雕美術工藝攝影各門古冊爲參考品計爲唐宋元明清古人書畫及近人遺作與國外作品每冊各一百頁印刷精美裝璜用本國綢面定價兩冊共廿元每冊十元可以分購預約價每冊六元定一冊者先付三元向正藝書局有正書局大東書局取收條爲憑九月底出版時再付三元取書不誤 正藝社啓事

引翔鄉今日賽馬
陽歷六月十五日十六日即夏歷五月初九日初十日本會在引翔鄉舉行第六十一期賽馬兩天下午一點一刻起賽每天各賽十二次會員搖彩套頭票每天每套售洋二十七元可向靜安寺路一百二十一號甲本會事務所搖彩部預定可也會員間門票每天每位售洋三元兩天售洋五元公共間每位售洋一元場內備有西菜茶點特此公告 上海中國賽馬會謹啓

上海商務印書館工會緊要啓事
昨閱滬上各報載有黨員鄭有爵等呈請上海特別市黨部執行委員會迅速解決商務工會風潮以維黨員工作安全並嚴緝反動份子以弭亂源云云查本會工作案由黨部忠實同志領導對於反動份子們防範綦嚴清黨以來會員中從未有任何越規發見當爲社會各界所共見此次王宗綱紛亦經黨部辦理在案鄭君所云殊與事實未符除呈請黨部派員查明眞相外誠恐各界有所誤會用特登報聲明敬希 公鑒是荷

上海特別市黨部執行委員會宣傳部啓事
爲通告事查第一次討馮宣傳委員會議決於六月十六日下午二時在市黨部三樓開第二次討馮宣傳委員會屆時務希各區黨部各機關各民衆團體指派固定代表出席討論爲荷特此通告

中國國民黨上海特別市執行委員會通告 第二九號
爲通告事案查本會第二十一次常會討論事項（丁）組織部提案第五條內開第八次指導科務會議議決建議市執委會嚴令凡工廠商店開除工人職工同志須經黨部同意案一議決照案通過等語紀錄在案除分令各區黨部並交民訓會通知各工商團體遵照辦理外特此通告 如係同志事前須報告黨部並交民訓會

商務印書館
國學小叢書（續出下列各種）

□中國聲韻學概要 一冊五角
張世祿編 書分四編第一編總論語音論述中國語音在生理上物理上文字上心理上地理上歷史上種種之關係第二編聲母與韻母敍述中國聲韻之種類及自來對於聲韻上種種之解釋並附論四聲與五聲之意義及其在地理上歷史上之變化第三編中國歷代聲韻之變遷自周漢古音唐宋今音以迄元明以來之國音敍述其變遷並說明其研究之途徑與方法第四編拼音論述中國字音組成之通則注音字母之用法並附論雙聲疊韻之由來及其意義反切之原理及其改良。

□春秋日食集證 一冊七角五分
馮澂著 自來治春秋者推朔閏者多步日食者恆少縱有步之者亦僅推至平朔交周而止蓋以時憲術推之亦須三百四十五求始得一次日食故人皆視爲畏途本編則推至實朔交周爲止而見食不見食始渙春秋二百四十二年間本編推得三十有七日食復援拾諸家之說依年條列傳治春秋曆術者得證其異同焉。

杜甫詩裏的非戰思想 一冊四角
顧彭年著 杜甫身處亂世備嘗流離顚沛之苦故其反對戰爭之思想遂無意流露於作品之中而其高妙的藝術天才及偉大的人格亦由是而表現是書首敍他的身世及時代次將其詩中之含有非戰思想者逐首加以解釋及當時事實上之考證以見大詩人的作品實爲民衆呼籲的哀聲不僅供一般人之欣賞吟哦而已

□公孫龍子釋 一冊二角五分
金受申著 書分三篇第一篇前論考訂公孫龍之身世一人二人等問題及各家批評語第二篇本論將全書分段詮釋第三篇餘論輯錄公孫龍學說散見於諸子者及各家考訂語將使公孫龍子之眞面學說發揮盡致。

□宋儒與佛教 一冊二角五分
林科棠編 此書先述宋學發達之原因與佛教之媒介次將宋儒之宇宙論性論實際論盡量的闡述一般人士之苦於宋學有空疏陷虛之弊者得此書而後可知宋學實一種有中心有組織的議論。

電訊

二中全會 昨日議決政治重要提案 今日續開正式會議

◎十四日上午七時開第三屆中央執行委員第二次全體會議第二日會議、出席者葉楚傖・王柏齡・朱培德・劉紀文・陳肇英・曾養甫・戴傳賢・趙戴文・張羣・李文範・譚延闓・劉峙・胡漢民・邵元冲・方覺慧・孫科・方振武・王伯羣・陳立夫・陳果夫・楊樹莊・周啓剛・于右任・蔣中正・劉蘆隱、列席者吳敬恒・林森・劉文島・古應芬・魯滌平・余井塘・桂崇基・丁超五・苗培成・繆斌・王正廷・張人傑・趙丕廉・陳布雷・邵力子・程天放・恩克巴圖・焦易堂・張道藩・孔祥熙・克興額、主席胡漢民、討論關於提出政治案審查委員會政治組審查報告、決議如下、㊀於最短期間內、加緊廢除不平等條約之工作、如撤銷領事裁判權、收回租界等、㊁厲行禁絕鴉片及其一切代用品、關於禁種禁運禁售禁吸之實施辦法、由政府限令有關係之各部會制定之、同時切實施行、㊂統一幣制、整理金融、財政部須於本年底確定實施計劃、負責執行、㊃整理鹽法、減輕鹽稅、剔除積弊、調節鹽價、財政部應於十八年內制定此項計劃、負責施行、㊄應嚴厲革新財務行政制度、整頓機關、清除積弊、養成下級財務人員、制定財務人員任用法、由政府組織專門委員會、於六個月內規定實施辦法負責執行、㊅歲計會計審計制度之確定及厲行、民國十九年度之預算案、必須限期確定、㊆由參謀部整頓測量機關、培養專門人才、並籌備飛機測量、特別加緊注重國境之測量、限於民國二十八年以前製成全國五萬分一之地圖、㊇五院中未成立之各院、限三個月內完全成立、（南京十四日電）

◎第三屆中央執行委員第二次全體會議定於十五日上午七時開第三日會議、議事日程如左、討論事項、㊀審查委員會軍事組審查報告、㊁審查委員會建設組審查報告、㊂審查委員會政治黨務兩組聯合審查報告、㊃審查委員會黨務組審查報告、（南京十四日電）

馮代表仍在太原 會商和平解決

◎馮玉祥代表曹浩森・丁春膏・鄧哲熙等仍在太原、聞與閻錫山・唐生智・何成濬・劉鎭華等會商、已有頭緒、決從和平着手、徵詢各方意見、俾時局有新發展、馮可暫不出洋、或以在野地位參加意見、何成濬因候中央復電、回平期尚未定（北平十四日下午七時電）

馮從閻勸擬即出國

◎馮玉祥代表曹浩森鄧哲熙丁春膏偕朱綬光於昨晚由華陰抵幷、今晨謁閻、接洽出洋事宜、（太原十四日新中國社電）

◎馮玉祥聽從閻錫山最後之勸告、擬於十六日左右出國、但聲明此係其個人的行動、希望閻錫山爲黨國計勿同時出國、唐生智何成濬等在太原與閻會晤商馮事、閻擬用政治的方法解決時局云、（北十四日東方電）

◎馮玉祥夫人李德全定十六日赴運城答謝閻錫山夫人久候盛意、（北平十四日下午七時電）

唐何等定昨晚離太原

◎唐生智何成濬劉鎭華蔣百里等原定十一日返平、嗣因閻款留、又住三日、准十四日晚離幷返平、（太原十四日新中國社電）

韓請予孫龐自新 電何應欽請轉呈蔣主席

◎韓復榘因孫良誠龐炳勳派員到鄭、要求悔過投誠、十三日電何應欽請轉呈蔣主席准予自新、（漢口十四日下午四時電）

◎韓復榘石友三代表田連仲劉雨舟、准十四日晚北返、何應欽十三日晚在行營餞行、（漢口十四日下午四時電）

韓復榘薦豫省委

◎鄭州訊、韓復榘電中央、請任祝鴻元・陳瑾・張鴻烈・張鈁・宋則久・石友三・何其鞏・劉鎭華・席液池・李樹春等爲豫省委、祝鴻元兼民政廳長、陳瑾兼財政廳長、張鴻烈兼教育廳長、張鈁兼建設廳長、宋則久兼工商廳長、（南京十四日下午十時電）

馬廷勷就職通電

◎馬廷勷等十二日就職通電云、案奉陸海航軍總司令蔣五月二十九日令開、任命馬廷勷爲討逆軍第十五路總指揮、馬占逵爲副總指揮、馬廷賢爲第一縱隊司令、馬仲英爲第二縱隊司令等因、奉此、遵於六月十二日宣誓就職、値此神奸禍國之時、謬膺掃穴擣巢之寄、誓率隴上健兒、滅此朝食、（南京十四日電）

各軍陸續入豫 五六路與第三師

◎第六路軍入豫、阮玄武師已抵周口、饒剛師亦由皖續發、第五路軍劉興師十四日由兗調徐、備入豫、（徐州十四日下午四時電）

◎毛炳文定十七日校閱第三師、備西開入豫接防、（徐州十四日下午四時電）

潼關交通隔斷 陝人將盡餓死

◎外訊、潼關內外交通隔斷、西安城內麵粉每袋售十四元、災民遍野、陝州一隅、每日平均餓死達七十人、小孩每名只售一元、（北平十四日下午七時電）

徐景唐殘部圖竄閩 閩軍在平和堵擊

◎徐景唐部棄潮汕、十一日夜集合大埔、十三日晨前隊抵平和邊境、張貞部在山城小溪南靖佈置重兵、電汕頭蔣光鼐・蔡廷楷部隊沿韓江追擊、本人部隊自平和取攻勢、前線由張汝勛任指揮、（廈門十四日下午八時電）

汕頭脫險談

◎五十八師政訓主任潘子誠、十三日由汕脫險返省、謂鄧彥華與副官長張彗侯九日被徐部挾赴大埔、（香港十四日下午九時電）

張貞回漳後之閩訊

◎漳訊、張貞以平共爲由、八日晚率部回漳、（福州十三日下午六時電）

泉州接防與龍巖平共

◎林壽國奉楊樹莊令、率一團隊伍於十日由莆乘百輛汽車赴泉接防、（福州十三日下午六時電）

◎楊樹莊來電、令蕭叔宣率教導團赴龍巖平共、省府以平共已有張貞陳國輝負責、擬令蕭率隊赴泉協防、已電楊請示、（福州十三日下午六時電）

東北召開會議

◎張學良定十五日召集張作相・于學忠・于芷山等東北將領開軍事會議、（南京十四日下午十時電）

桂軍退走訊

◎何健電京稱、黃紹雄白崇禧有放棄潯州退鬱林說、（南京十四日下午十時電）

平南旦夕可下

◎范石生十三日電、前鋒今日可抵平南、旦夕可下、（香港十四日下午九時電）

香翰屏赴梧州

◎香翰屏電、十三日率旅部人員及特務營出發梧州、留第三補充團陳鉅部守肇慶、張枚新巫劍雄團均已抵梧、（香港十四日下午九時電）

何健代表赴梧

◎胡健代表吳勉安十三日由粵赴梧、與俞作柏磋商要政、（香港十四日下午九時電）

時報定報價目　本埠及日本一個月一元　三個月二元九角　六個月五元七角　九個月八元四角　全年十一元　南洋群島一個月二元　三個月五元八角　六個月十一元四角　九個月十六元八角　全年念二元　郵費另加以九五折算
廣告刊例　「封面及新聞」二行起碼每日每行一元四角「圖畫時報」每行七角半四字高三行起碼地位須於三天前預定「新光」每方寸一元五角「新聞欄內」每日每行四角五分「普通地位」五十字起碼每日每字一分二厘「彩色廣告」加一色手續費十元二色四十元三色九十元四色一百六十元地位格色須預向本館廣告部接洽
本報編輯部設於上海浙江路二十五號（小花園南首）電話中央大一二〇四　營業部設於山東路A字大號　電話中央六一二〇一　電報掛號二五一四

陳策調艦赴梧

◎陳策十三日召集各艦長、會議分配防務及勦匪、又委李其章爲秘書長、馮仲暉爲軍法處長、曾廣綸爲中校參議、調江漢艦赴梧助戰、(香港十四日下午九時電)

膠東雜軍點驗改編

顧震于忠誠兩部

◎陳調元派參議王凱慶・參謀吳在魯・諮議王友竹・赴即墨點驗顧震部、王等十四日已首途、(濟南十四日下午六時電)

◎于忠誠部已點驗畢、刻正着手改編爲一旅、陳調元將畀以警備第一旅名義、(濟南十四日下午六時電)

劉孫互爭掖縣

◎劉珍年孫殿英互爭掖縣地盤、已挖戰壕備戰、(濟南十四日下午六時電)

李韞珩部改編獨立旅

◎現駐津澧一帶之李韞珩部、奉蔣令改爲第九獨立旅、歸何應欽指揮、(長沙十三日下午四時電)

湘省委慰留曾繼梧

◎曾繼梧辭職後即赴株洲、省府十二日開常會、以無主席、改開談話會、決一致留曾、並電何健請慰留、在曾未到前、各廳政務由各廳負責辦理(長沙十三日下午四時電)

湘省府歡迎英使

◎英使藍浦生定十四日來湘、十五日晨可到、省府推黃教育廳長赴河干歡迎、(長沙十三日下午四時電)

湘反日會封存日貨

◎反日會十二日將市面日貨悉行封存、(長沙十三日下午四時電)

鄂省綏靖大綱

◎編遣處擬定鄂綏靖大綱十項、大致分六綏靖區、各派兵一師或一旅、以各該師旅長爲綏靖主任、限三個月勦匪四個月清鄉、(漢口十四日下午四時電)

水案談判結果

復工已商定辦法

◎李芳十三日與日方談判水案結果、關於解決復工辦法已商定、日方向本國政府請示、李陳報行營並報告市黨部、俟兩方認可、即定期簽字、(漢口十四日電)

駐赤塔領事免職

◎外部因駐赤塔領事張之秋、在此中俄邦交緊張之秋、不稱職責、下令免職、(南京十四日下午十時電)

張人傑提議

擴張建設會範圍

◎張人傑向二中全會提議、以鐵道、電氣、水利三項、並列爲建設中心、(南京十四日下午十時電)

◎交通部長王伯羣在本日會議席上主張無線電報航海及海事行政宜統一權限、歸交通部管轄、建設委員會會長張靜江主張電政及水利事業皆屬建設委員會權限以內之事、雙方舌戰甚劇、(南京十四日東方電)

鐵部改委隴海局長

◎鐵道部改委徐祖善爲隴海局長、徐將赴寧、現由大浦浦口運材料西上、正式修路、(徐州十四日下午四時電)

俄領署人員犯刑事

搜查實屬正當

俄兵侵入蒙古說未證實

◎蘇俄代理領事已向張學良口頭抗議哈爾濱華警搜查蘇俄領事署之行動、張答稱、按照國際公法、華當局此舉實屬正當、蓋領署人員在某種情勢下雖得免逮捕、但如被證明犯有刑事罪、即不得享此特別權利、今被逮諸人將控以陰謀危害駐在國之國家、此實刑事罪云云、(瀋陽十四日路透電)

◎今晨報紙載有俄兵現侵入蒙古、報復哈爾濱警察拘捕俄領署人員事之消息、(倫敦十四日路透電)

◎遠東白俄運動領袖郝爾伐將軍稱、蘇俄軍入滿一節渠無所聞、(北平十四日路透電)

◎蘇俄大軍侵入滿蒙之說、僅由南京某華人通訊社傳至此間、滿洲各國領事全無報告、滿蒙華人方面亦無此種消息、故此間均不之信、(北平十四日路透電)

◎蘇俄大軍侵入滿蒙一節、官場與非官場方面均無消息傳來、(東京十四日路透電)

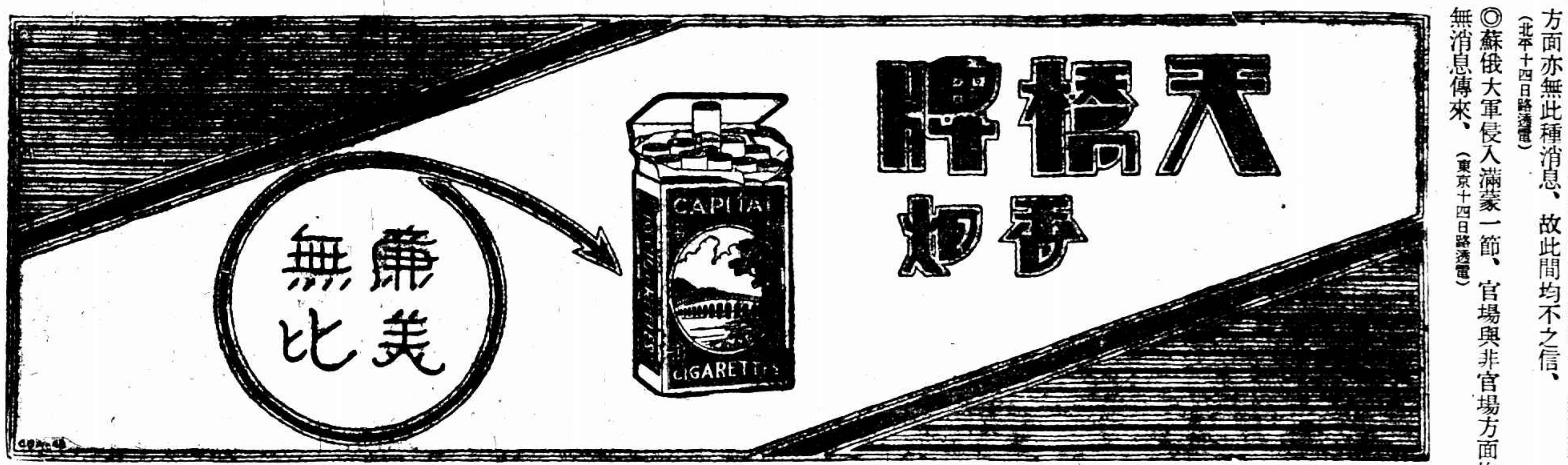

陵案今日再開會議

◎陵案十四日請考古家馬衡鑑別贓物爲乾隆及慈禧物、十五日審判官開會、爲愼重起見、對擬定判決書加以文字修正或減刑等事爲最後決定、再呈中央執行、(北平十四日下午十時電)

北大一師院要求增費

因無結果議決罷課

◎北大一師院派代表李紹膺等謁李書華、商增加預算事、無結果、十四日全體學生議決即日罷課、(北平十四日下午十時電)

淮陰農校發生風潮

學生要求發損失賠償等費
教職員被禁四日突圍而出

◎淮陰農校學生乘校長赴京、要求發還損失賠償等費、不遂、持械佈崗、宣言罷課、封禁教職員四日、黨政各機關調停無效、十四日晨教職員突圍出校、電各方報告、(淸江浦十四日上午十時電)

犬養毅曲阜遊罷返濟

◎十三日晚七時、犬養毅偕張繼由曲阜遊罷返濟(濟南十四日下午六時電)

津電車罷工潮擴大

◎電車罷工已延至電力處、電車公司今日登廣告招募新工人三百名、以代罷工者、工會亦登廣告於其下、謂如有人應募者、將視爲反革命、必有以對待之、(天津十四日路透電)

五教士仍在匪手

◎聞一星期前在河南石溪鎭被擄之教士五人、小孩一人、今仍在匪手、中國內地教會教士設法營救、尚未成功、(漢口十四日路透電)

宋子文之粵財政計劃

◎宋子文擬將禁煙厘務全部沙田升科、一部劃歸國稅、俟召集理財會議通過即實行、又宋談話、改組中行在籌劃中、毫幣廠將改鑄大洋以統一幣制、范其務辭特派員、決挽留、公畢即赴梧州、(香港十四日下午九時電)

粵桂彙聞

◎李明瑞派阮慶代理梧州市政委員長、九日已就職、(香港十四日下午九時電)

◎何遂辭代理黃埔軍校校務職、中央電委李揚敬兼代、(香港十四日下午九時電)

◎馬超俊由日內瓦來電、外國資本家在中國經營工廠、應依中國法律、及保障中國僑工兩案、已得相當效果、七月底可返省、(香港十四日下午九時電)

◎市民訓會召集各界會議、定十六日下午一時在省黨部開會紀念總理蒙難、(香港十四日下午九時電)

◎公安局呈請通緝王經舫、(香港十四日下午九時電)

浙省各縣黨務經費

省黨部催省府轉令撥發

◎浙省各縣黨務經費、前經省黨部遵照中央頒佈標準、依最低額造具預算、呈請中央核准後、函浙省府轉令各縣政府撥發、省府延置月餘、迄未轉令、省黨部十四日又函省府催辦、(杭州十四日國民社電)

河北公債決減少

◎河北省政府會議、決徇民衆要求、八釐公債減爲四百萬、(北平十四日下午十時電)

兩艦回廈

◎汕頭克復、楚泰江元兩艦十四日回廈、(廈門十四日下午八時電)

北平公債市

◎十四日公債市九六開盤二零六、收盤二零五、春節五一六、成交一百三十萬、(北平十四日下午十時電)

要聞

惠安匪訊

張師撤回漳州
林旅接防猶豫
泉屬各縣告警

福州通信、晉江南安惠安等縣、本爲匪徒出沒之區、自新編軍解決以後、吳威高義之殘部、尤以高義殘部之汪連明杜建楊漢烈等、曾於十七年春間圍攻泉州（即晉江）城、嗣經林旅擊退、其後第一師張師長欲得泉屬防地、以分駐該部隊伍、楊主席即令林壽國旅移防莆仙、騰出晉南惠安各縣讓與張師、張師隊伍到地後、即極力收羅土匪、編爲公路工程隊四大隊、滿望一般匪徒、賣刀買犢、化莠爲良、以奠地方、然而匪中如汪連明高爲國等不改本性、仍在泉屬行其焚掠刦殺之生涯、駐泉之張師隊伍、無如之何也、最近張師奉令入粵、祇率張汝勛一旅而行、其駐泉隊伍仍不動、及龍巖爲共黨所陷、漳州防務突形吃緊、留守漳州之張師旅長楊逢年、即將駐泉隊伍撤回漳州、於四日全數撤盡、當時張師曾電請林壽國旅長派隊前往接防、不俟林旅答覆、即將隊伍撤盡、以致泉屬各縣無兵駐防、民團土匪乘機擾亂、晉江城內之地方法院等機關、均爲匪所搶、各機關官吏奔散、而林旅則有寧赴前敵不塡泉防表示、而泉屬之匪、愈無忌憚、汪連明等已佔據惠安崇安等處、八日起仙游與晉江惠安之電報不通、盛傳泉城亦不穩、九日鹽運使接駐山腰之緝私第二大隊隊長劉英自廈來電告急、略謂張師撤防、惠安失守、祈迅飭何總隊長派隊到場協防、以免疏虞云云、是惠安失守已可信、惟匪雖乘虛佔據、大兵一到、不難平定、而派隊塡防、在當局頗難其選、不免一番周折耳、(六月八日)

閩省大學剿共

四面圍攻永定

福州通信、共匪朱毛、乘閩南閩西駐軍出發援粵、後方防務空虛之際、復由贛南竄入閩西、攻陷龍岩、進迫長汀、省府即調遣陳國輝盧新銘盧新邦各部、協同兜剿、現龍岩已經陳國輝自潮汕返軍擊退、朱毛竄往永定、據聞全部約二千餘衆、並煽惑附近土匪加入、以背纏紅布爲標誌、在城鄉大肆焚掠搜殺、雖經鄉團集衆抗戰、無如匪勢浩大、未能獲勝、而通達鄰縣之電線、又均被割斷、故匪圍中眞相如何、迄無從得知、且漸有侵入與永定左右毗連平和上杭兩縣之勢、至龍岩縣自陳國輝部克復後、對於劫餘災黎、未加撫綏、反搜捕共黨餘孽爲名、大肆誅索、致龍永人民同陷於水深火熱之中、平上地方、亦大有風聲鶴唳之概、省府因迭據該方面各界呈電呼籲、及國府電令派隊與贛軍會剿後、已一面電令陳國輝班師剿共、所過地方、務須加意維護、以惠人民元氣、一面令盧新銘旅速即會同贛方所派李文彬旅、收復永定、並肅清根株、一面令附近各縣、嚴密防範竄擾、現據省府消息、第一縱隊指揮、張貞業經全部回師、從大埔入楓市擊永定之右側、省防軍盧新銘旅、從長汀入上杭、擊永定之左側、贛軍李文彬旅、則由贛邊經瑞金入武華、擊永定之前面、省防軍陳國輝旅、由龍岩擊永定之後面、四面包抄、以期一舉殲滅、至閩北與贛東毗連之光澤邵武建寧泰寧各縣、現已經盧興邦師派隊警備、惟因子彈極形缺乏、迭請省府撥付、迄未得充分接濟、故復改向國府領取、昨由國府致電省府、令就近先撥十五萬發、與該師應用、未知省方有否此項大宗子彈、又關於勦匪經費一項、應由國稅地稅項下支付、迄今尚未確定、此與最近共匪日趨猖獗、或亦不無關係也、至福州自五月以來、亦迭次發現共產黨於夜深人靜之際、在市上張貼標語、散發傳單、爲反動之宣傳、省府爲防範未然、令軍警機關嚴密防範、故連日對於公共場所稽查極嚴云、(中華電訊社)

康健就是福

與其病來求醫、莫如預先防病、
拒絕疾病、維持康健！
乃是世間第一淸福！
常服自來血者……
飯量勝人、精力過人、
血色滿面、夜眠安適、
大勞不倦、遠行不憊、
年老不衰、百病不侵、
常享康健之淸福、
不知疾病之苦惱、
蓋「自來血」有補血、健胃、生精、寧神、諸功效、補力遍及臟腑四肢、爲四時相宜、卻病延年之淸補品
效力偉大一試即知
大瓶二元　小瓶一元二角
上海四馬路五洲大藥房發行
各省分行及國內外各埠各大藥房分售

閩財政窘迫中之節關

高漢鎏入醫院……經力促後始銷假……宋子文將來閩考察

福州通信、日趨艱難之閩省財政、現又陷於無人負責之境矣、財政廳長高漢鎏、受事尚未兩月、即稱病向省府辭職、省府因高爲中央簡任、已轉電中央核辦、並指令該廳長在未奉中央令准卸職以前、仍應負責維持、勿得諉卸、乃高自辭呈上後、即稱病入倉前山馬高愛醫院、廳內工務、完全交秘書鄭重科長杜履中代拆代行、各方到廳催索款項者、廳中均無負責之表示、而專司國稅收支之財政特派員徐桴、復於月之二日乘坐萬象輪船赴滬、臨去留函致省政府、略謂節關軍費、業已籌措就緒、尚有積欠之款、須俟將中央所發裁兵公債向上海銀行界押借之款成立、方能發放、現此項借款已接洽就緒、須本人前往簽字、爰於本日離閩赴滬、事楚即攜款回閩云云、省府以節關迫屆、即於是日召集黨政軍各機關代表開聯席會議、議決將此情形電呈國民政府蔣主席及省府楊主席請示、於節關財政之如何維持、則未議有辦法、是日省府會令高漢鎏出席會議、高亦不應、且再呈省府辭職、省府仍指令遵照前令負責維持、同時並電呈蔣主席及楊主席於徐桴到京時、即促其回閩負責維持、旋楊主席來一電、謂關於閩省財政事、業已面陳蔣主席、時宋部長子文亦在座、宋部長擬於赴粵之便、過閩考察財政情形、商籌辦法、至於節關財政、已奉蔣主席諭、俟聖禪（徐桴字）到京、即促其回閩籌劃云云、但目下已迫近節關、若俟徐桴到京、再飭令回閩籌劃、恐亦緩不濟急矣、省府得楊主席覆電後、除電京表示歡迎宋部長外、仍力促高漢鎏銷假、財政部亦有電慰留高氏、並責令維持、高不得已遂於六日銷假視事、七日省府召集高漢鎏及代行財政特派員職務之黃趙等到府開會、其中最重要者即爲中央指撥之協款如何着落一事、緣中央將煤油汽油特稅及內地稅收歸海關辦理後、曾允按月補助閩省七萬元、迄今多時、祗二月份之款已照撥、三四五等月分文未見、迭經省府電部催促、並有中央如不照撥、閩省便截留關稅之表示、財部覆電將此款指由特派署撥付、是日之會、黃趙但表示特派署已無存款、爲應財廳之需要起見、祇有向各國稅機關籌措、尚恐未能如額云云、經來責其盡力設法、旋又商議其他各項、久久始散、聞本節財政所短將五十萬、財廳籌措極感困難、

黔省政府改組

中政會將討論

政訊、貴州省政府自周西成免職查辦後、各委員均相繼逃亡、頓成無政府狀態、玆悉中央政治會議將於下星期會議時提出討論改組辦法、至省府主席一職、黔人均望於何應欽王伯羣二人中擇一繼任、惟何王二人是否能抽身回黔、尚係問題云、(中央社)

外部調委駐外人員

外部令派謝維麟署駐法使館一等秘書、又任徐琇爲橫濱總領使館副領使、

豫陝甘形勢之鳥瞰

豫局全部業已安定
陝甘將領繼起反馮

徐州通信、中原大戰、行將開始、爲一般人對於西北問題之揣測、實則中央不過以軍事繼政治之窮、並非必用也、現在西北殆已不成甚大問題矣、

河南情形

韓復榘石友三反馮而後、絕對服從中央、後經賀耀祖錢大鈞方振武之赴鄭、馬鴻逵之晉京、韓石自謂態度可昭天日、豫局已完全安定矣、現在對西北軍事準備、東路軍與韓石軍切實聯絡、五路軍之第八第九兩軍、前部已由魯西入豫東、到達開封、五路總指揮唐生智已派朱景濬來徐設立總指揮部、唐有一週內來徐訊、其所部八軍長爲李品仙、統五十一五十三兩師、九軍長爲何成濬、統五十二五十四兩師、另有王金鈺之四十七師、向爲陳調元之自兼師、王由副師長代理、現亦調至徐州兗州、駐紮護路、惟受五路軍指揮、以充總豫備隊、至於第六路軍則係由蚌起旱西開、以入豫東、該部爲四十三師阮玄武四十四師鮑剛兩師、及獨立旅團等、前部亦經周口西進、而皖豫邊境、向有騎兵二師張礪生部、亦協同進展、方振武之總指揮部暫仍設蚌埠、俟必要時再爲西移、按五路軍在隴海線北、與韓復榘部聯絡、六路軍在隴海線南、與石友三部聯絡、東路兵站總監部又接濟豫軍麵粉兩萬袋、可知聯絡之密切、而對西北準備之周至矣、

陝西狀況

馮玉祥一着之誤、滿盤皆空、近聞甘肅之劉郁芬、陝北之馬鴻賓兩氏、亦有同情韓石之舉、劉氏本非馮之嫡系、馬氏爲鴻逵之弟、其反正均在意中、而孫良誠龐炳勛在陝洛一帶、當賀錢方韓石在鄭州會議時、即曾派代表張紹雲等到鄭接洽、其態度亦自可知、據此觀察、則陝甘問題、解決似亦不至十分困難、此訊得自韓軍方面來徐領餉之某君云、

魯省東北劃區分防

孫殿英部暫歸陳調元節制

濟南通信、山東勦匪總指揮陳調元、十一日奉蔣主席命令、孫殿英旅暫歸陳指揮、所有孫旅給養、由魯省政府酌撥接濟、膠東一帶各綏靖區域、亟應早行劃定、分別各部負責担任、現已劃德州・武城・高唐・恩縣・平原・禹城至齊河（黃河南岸不在內）爲一區、歸任師長應岐担任、濟南至膠州沿線以及昌邑・萊州・即墨等縣劃作一區、統歸陳主席調元担任、登州・龍口・煙台・寧海・文登・萊陽等縣劃作一區、歸劉師長珍年担任、又新編第三師劉珍年部亦奉令歸陳調元指揮節制、

撥英俄庚欵發公債
完成粵漢隴海兩路
孫科提案原文

鐵道部長孫科、向二中全會提議於英俄兩國庚款中確定指撥一萬五千萬元、發行公債、迅速完成粵漢隴海兩路、提案原文錄左、

爲提議事、竊以吾國鐵道建設計劃、在總理實業方略中詔示周詳、其關係國計民生與軍事政治實異常重要、中央爲完成總理遺志、促進鐵道建設、故特設專部以司其事、科自受任鐵道部長以來、無日不悉心規劃、期將總理手定鐵道計劃按序實施、以毋負中央委託之至意、當經於本年再擬具庚關兩款建築全國鐵路計劃提案、呈送中央政治會議核議、旋奉決議分路線庚款關款三部份、分別指定委員審查、其關於路線部份、早經由科擔任召集審査完竣、呈復中央、庚款部份、亦經李委員煜瀛召集審查、惟關款部份、以種種關係、尙未開始審查、致本案至今中央尙未有確定辦法、鐵道部爲促成鐵道建設、關於應行籌築各路路線、業經派隊測量、以資準備、現當討桂軍事瞬告結束、爲鞏固中央權威與履行本黨建設計劃、鐵路建築、尤宜從速進行、以維持友邦人士及國內民衆對吾黨之信用、即或阨於財政、未能大舉、亦當斟酌事實、期有小成、査路線審查、已定以粵漢隴海滄石三路列爲第一組、先事興築、玆爲坐言起行務求實施起見、擬定最低限度設想先定將粵漢隴海兩路限四年內完全築成、按照前定預算粵漢路約須六千四百萬元、隴海路約須八千五百萬元、合計約須一萬五千萬元、此款即請中央於英俄兩國庚款中如數指撥、然後由鐵道部以此款擔保分年發行公債、依照計劃、以四年爲期、完成兩路、一俟此兩路完成以後、即將鐵路收益逐年撥充教育發展經費、竊意此項計劃、以教育基金投諸最穩當有利之鐵道建設、實一舉而兩善備者、爲此提請大會敬祈迅予照案通過施行、黨國幸甚、

疏濬海河基金保管條例
財政部公布

財政部制定疏濬河北省海河工程短期公債基金保管條例、已於日昨公布、第一條、財政部呈准發行疏濬河北省海河工程短期公債肆百萬元、指定以津海關值百抽五稅收項下附徵百分之八之收入全部、爲此項公債償還本息基金、第二條、前項公債基金、由財政部委託津海關二五附稅國庫券基金保管委員會、代爲保管之、第三條、此項公債本息、未清償以前、其保管權限、不得變更、第四條、津海關值百抽五稅收項下附徵百分之八之收入、由財政部命令總稅務司、轉飭津海關稅務司、遵照自指定之日期起、應逐日將所收全數撥交保管委員會存儲、並取具委員會收據、每旬詳列解批呈部、補入收支、第五條、此項基金、由委員會統交中央銀行存儲、在平津兩處、中央銀行未成立以前、得先交中國交通兩銀行存儲之、第六條、此項基金之收入、以及撥付經理銀行備付公債本息款項之收支實在數目、應每旬列表分報財政部、及河北省整理海河委員會、月終結算、除列報外、並登報公布、每半年由財政部派員檢查一次、其經理銀行、對於保管委員會所撥公債本息、備付款項、並先將每旬收入數目、列表報告、一切辦法應逕行商定之、第七條、此項公債、每期已付訖之本息票、應由付款銀行、各加針孔、證明作廢、送由委員會核明、轉送整理海河委員會、彙送財政部核銷、第八條、本條例由財政部呈奉行政院核准、公佈日施行、如有未盡事宜、隨時由部呈請修正之、

吉安共犯被捕

南昌訊、江西吉安共犯劉梨光捕獲、昨解省訊辦、

蘇省清丈人員 徵用章程公布

蘇省土地整理委員會鑒於土地整理工作緊張、而感清丈人才之缺乏、除由測丈人員養成所、招致清丈生外、特擬具徵用清丈人員章程、向通如崑實等四縣徵取、以便分派工作、該項章程、業經提出第三十五次委員會議決通過公布、名額、暫定八十名、資格、清丈人員、必須曾在各處辦過清丈、及辦理測量事業至少在一年以上、且操守廉潔、品行端正、做事勤愼、毫無不良嗜好者、應徵人員、先在本會指定之縣政府報名、彙報本會、聽候調省訓練、經過訓練期間、再行分配工作、訓練時間爲一個月、期滿考驗合格、即派往本會清丈工作區域、編入清丈隊服務、清丈人員在訓練時每月津貼十元、訓練期滿分派工作時、第一年月給薪津四十元、一年以後、成績優良者、即按本會測丈隊職員待遇、

日報注意 英新相將遊美

十四日東京電、此間聞英新相麥氏將作美游、殊深注意、各大報均歡迎英美可商妥縮軍困難問題之佳兆、今晨國民報社說、勸衆對此行結果勿過抱樂觀、惟此確爲近年來國際交誼上最有關係事件之一云、報知新聞勸英美竭力覓一共同辦法、實現縮軍之理想、縮軍問題之解決、英美實操其鑰云、東京朝日新聞對此行表示欣意、且信將啓繼續討論之途經、（路透社）

駐英美大使 携有請書

十四日倫敦電、新任駐英國美大使道威斯明日將至溫沙宮向英皇呈遞國書、當晚即擬赴蘇格蘭作十五小時之行程往謁新相麥克唐納爾、定星期日午餐時與麥會談、當晚趕回倫敦、現信道使携有胡佛總統致麥相之請書、邀其於今夏游美、以期作縮軍新運動、（路透社）

南滿路公司 組織改變

十四日東京電、南滿鐵路公司爲改變組織、使該公司成爲有權威者起見、決定廢社長副社長之名目、仍恢復總裁副總裁之制度、本日之閣議已予承認矣、（東方社）

美參院通過 議會席數重行支配案

十三日華盛頓電、美議會席數重行支配一案、屢經在議會提出、屢遭失敗、而今日始在參院通過、其票數爲四十八對三十七、此案前在衆院通過後、即杳交兩院合派之委員會審查、審查畢、始轉入參院投票取決、此案祇須由胡佛總統批准後即可施行、預料不致再有延擱、此案內容爲計算戶口、以去年四月一日爲開始期、戶口計算手續完備後、即按照憲法規定、將現在議會內各州代表席從新支配、所以預定計算戶口開始日爲四月一日者、係徇各州農民代表之要求、因此時農民均家居準備收穫、故可得較準確之計算也、所謂憲法規定、係指憲法第三章第一節而言、其規定略謂每十年得計算戶口一次、每三萬人中得推舉出席議會代表一人、但每州至少須有推舉代表一人之權云云、按美國第一次戶口計算之實行爲一七九〇年、最近一次爲一九二〇年、至來年恰係十年、現時之戶口局總裁爲司蒂華脫氏、（國民社）

南斐選舉結果 國民黨佔多數

十三日開浦鎭電、南斐黨領袖斯末資將軍已在特蘭斯哇爾獲被選出、其所得票數、比國民黨多一百七十三票、目前各黨選舉結果如下、南斐黨四十七席、國民黨三十一席、傾向政府三克萊斯威派工黨五席、其他三席、預料國民黨在阿蘭志自由邦可大獲勝利、現可無疑者、國民黨與工黨一方面可在新國會中佔多數、但能否得絕對之多數、則目前尙無把握、（路透社）

十四日開浦鎭電、南斐選舉結果如下、國民黨六八、南斐黨五九、克萊斯威派工黨五、他派三席、國民黨已佔多數、國民黨報紙預料最後可得十人之多數、南斐黨則謂八人、今有一重要問題爲衆所議論者、即赫沙格將軍將否組織純粹的國民黨政府、抑復與克萊斯威派工黨合作是、（路透社）

蘇俄擬購辦 大批機器

十三日倫敦電、蘇俄工業技術部主席柯留柯夫已抵英倫、擬參觀鋼鐵業展覽會、及英倫北部各著名鐵工廠、因蘇俄有此後五年內以英金四萬萬磅購辦機器之計畫也、查工業技術部乃爲俄國各製造廠採辦各種機器之唯一機關、故柯留柯夫有權可向外廠給發定貨成單、（路透社）

德報對法外長不滿 因不與德外長面談萊因問題

十三日柏林電、柏林地方新聞報抨擊法外長白里安在馬德里用閃避之術、以免與史特萊斯曼直接面談萊因問題、以策日後安協以爲撤兵一舉必須在批准實行賠款協定之前解決、此層即在磋商該協定時、亦已預先見及、故楊氏計劃中未曾規定九月一日以後之佔領軍經費、今白氏不與史氏面談、而派柏林法大使署通事官赫斯那爾特爲代表、令與史氏及德外務次長許弼德討論三小時之久、此種閃避方法、誠令人對於白氏夙稱抱其安協合作政策之誠意不無懷疑焉、（國民社）

炸彈六百枚 法兵擊散叛衆

十三日拉巴電、星期二日在南阿特拉斯山襲擊法兵兩中隊之叛變部落、昨又攻擊艾雅枯之駐兵地、法飛機聞警疾赴該處、擲落炸彈六百枚、叛衆遂散、現聞局勢漸佳、叛衆陸續歸里、當叛衆大部份集於艾雅枯時、有不叛之部落倏攻其後、奪其要隘、殺死三十五人、俘獲六十人、並奪得小砲三十尊、故在前敵之叛衆急於散退、（路透社）

理想娛樂 展覽會

十三日倫敦電、破天荒之令節曰理想娛樂展覽會、將於明年六月在此間皇家農藝室舉行、凡各種交通工具食宿處所旅行指導文字各項運動與童子軍以及吸引游客之政府及私人宣傳品等、皆將分組陳列、（國民社）

美軍官遇匪刦

十三日阿台火州電 稽恩中將於星期三晚被匪架去、將其身畔所有盡數搜刦後、臨行以粗繩繫之於一大樹上、自此案發生以後、當道已派員四出窮搜、務期弋獲該盜、蓋信該盜等飽所欲爲後、即騎馬馳入深山中、故政府另派飛機數架飛起空中偵察、按稽氏新自英國返美、腰纏甚富、（國民社）

疑問 飛機內藏匿一人 出發時何以不覺

十三日歐卻德電、法飛機黃燕號此次出發、被一少年私藏入其船內之說、至今尙成疑問、此項消息之傳出、爲有一少年往告新聞記者、彼曾與另一少年於該號飛機未飛起前私謀匿入其船內、一窺究竟之勝、二人議定後、用金錢作卜、勝者前往、彼失敗、故向隅云云、此項報告是否實在、則尙難遽信、但該機此次乘客不祇三人、則爲事實、其第四人係何人、則尙未調查確切、（國民社）

十三日孟恩電 項間由那西維爾號輪船拍來一無線電、謂見黃燕號飛機已過紐芬蘭東八百英里、該機得順風之助、進行甚速、（國民社）

十三日歐卻德電、今午此間盛傳法飛機黃鳥號有一青年潛伏機中、出發後始行發覺、至此項傳聞之確否、則尙未證實、官方則目爲不甚可靠、因當該機未起程前、曾經將其載重能力作嚴密之考察、無論多一成人、即添一小孩之重量、亦可立時覺察、故此說似難憑信（國民社）

南洋僑胞 贊助公時學校基金 各埠歡迎蔡夫人

新嘉坡通訊、蔡公時夫人郭景鸞女士、此次來南洋爲公時學校籌募基金、備受各界僑胞熱誠之歡迎、對於募捐一事、各界均甚踴躍捐助、除前山東慘禍籌賑會將所存捐款十萬元盡數撥捐爲公時學校之建築費外、再由該會各董幹担任募足十萬元、以爲公時學校之經常費、聞已由該會議決將該款匯交中央財務委員會保管、俟需用時方准提出、並由新嘉坡山東慘禍籌賑會函致南洋各埠團體請其贊助公時學校籌募基金、函云、逕啓者、蔡烈士公時去年爲國殉難、義烈精誠、彪炳天地、僑胞不忘愛國、屢解義囊、賻賻鑄像、敬禮不衰、所有情形、輒經報載、玆有蔡夫人郭景鸞女士以感念僑胞高義、挈其七齡公子燦璠跋涉重洋、躬申謝悃、業於本月二日偕同戚屬郭張兩君行抵敝處、本會當即潔滌廬居、竭誠接待、並於本月九日召集當地百餘社團假座怡和軒俱樂部、開接待蔡夫人蒞星茶會、以表敬意、查蔡夫人此來意義有二、一申謝、二、募款、因夫人哀痛蔡公之死、淪肌浹髓、夙夜不忘、乃擬辦公時學校於南京、藉以保存蔡公之精神、更以培育國家之俊秀、獨念寡室孤嫠、力弱難舉、遂爾提挈幼子、萬里呼援、本會嘉其苦心、佩其熱腸、經議決撥助籌賑存款十萬元、作該校建築金、更擬添募十萬元、充經常費、夫人在京時、經請准政府撥給南京白鷺洲一地、作建築校舍之用、其所定計劃、如募捐成績優良、則辦大學、否則先辦中學、現在敝埠所事既畢、定日間赴英荷各屬一行、貴埠愛國義舉、每在人先、尊崇先烈、尤具熱誠、想于蔡夫人到時、定必惠予接待、而更慷慨捐輸、樂助其成也、專此奉布、佇候覆示、以便轉告蔡夫人備行期焉、斯函去後、各埠紛紛覆函歡迎蔡夫人之蒞臨、現蔡夫人已先赴英屬吝林巴轄爪哇居鑾各埠、備受各該地僑衆熱誠之歡迎、並聞蔡夫人尙須往廠六甲檳榔嶼安南暹羅等埠云、

古城返照記（二三六）（老漢）
時報版權 不准轉載

場事既終、把他的卷子通盤合算、雖然不甚出色、卻也沒有甚麼毛病、進是進得的。不過其權操之於學院、至於府縣官兒、只有一名案首、是十拿九穩可以進學。第二名以下便沒有把握了。經過再三考慮、也罷、索興救人救澈、成全到底、給他個案首罷。果然定了府考大案第一、到了院考、那學院是個少年翰林、一看、這位童生的年紀比自己大過兩倍有餘、這是誰家的老太爺！再看他的文章不過平平而已、卷子上的小楷、卻有些「春蠶食葉」的氣勢、顫顫巍巍、似乎是要「破格而出」。心裏未免不以爲然。但是府裏已經取爲案首、在慣例上除非存心與府官過不去、是不能不去的。於是只得把他取進。這位鄒老先生進學不久就下世去了、總算不負一生辛苦、穿戴著秀才衣冠、臥在棺材裏、魂靈兒也是愉快哩。

現在若有七十四歲的老頭兒、剛剛高等小學畢業、大概沒有不詫異的罷。然而道光時候還有一百歲的老壽星應童子試的一位陸雲從、是廣東三水縣人、雍正五年生、道光三年他的百歲大慶、就在這一年小考進學。一百零二歲中的舉人、會試沒有中、皇帝一見龍心大悅、說是熙朝人瑞、賞他進士出身、加司業銜、也是科名中一段異聞佳話。

院考中選的、由童生一變而爲秀才、卻不能像西游記孫大聖搖身一變的那樣直捷便利、其中還有必經的手續。大概榜上有名的人、回到本縣。做縣官的照例要挑選良辰吉日、送新秀才進學。先在大堂上大擺筵宴。許多秀才頭插金花、戴金頂、身穿藍綢袍、四鑲大滾的黑邊—和戲台上太監的制服一樣、雖然顏色不同—足登皀靴、許多省分的風氣、這一套「行頭」、是丈人代爲置辦、就是女兒沒有過門、丈人也須盡此義務、說是門第有光—那沒有丈人的、少不得就要自備了—然而這身衣服、不過用在一時、有些會打算盤的常常向前輩老秀才們借用、或者化幾個錢租賃一次、倒也合於經濟學的原則。現在各公私大學畢業的日見其多、畢業大典、照例要歪戴方塊罩總的平天冠、身穿半僧半俗的袈裟袍、式樣雖然高貴新奇、也非常常需用之物、所以臨時借用或賃用的很多。若是有人做這筆生意、或者興隆茂盛、不在「出賃三新綿被」之下、哈哈、哈哈。

知縣是父母官、送新生入學、和人家家長送子弟入塾是相仿的儀節。大堂宴罷之後、便帶著他們鼓樂喧闐的同到學宮、學宮裏的教諭、訓導、就是學老師了。候縣官到來先同縣官率領新生拜了聖人。其次便是縣官與教官交拜。再次便是新生向學老師行禮、要三跪九叩。拜了聖人及教官、便是「黌門中的秀才」、「不是綠門中的白菜」了。文言之曰「游庠」、又曰「入泮」。拜了老師之後、還得向縣官行個三跪九叩的大禮、據說是謝老父母的成全、因爲從此以後、由尋常百姓而改換了學者的新生命、三跪九叩、所以謝「生我劬勞」也。

初進學的名爲「附生」、乃是「附學生員」的簡稱、不過隨班聽講而已、比附生高一級叫增生—增廣生員—彷彿是正額以外學生。比增生高一級的叫廩生—廩膳生員—這才是頭等秀才、夠的上吃國家的米糧了、所以補了廩的、又叫做食餼、可憐官場的俸祿、中等的也不過百兒八十兩銀子一年、小官不必說、秀才更不必講、縱然吃點國有的廩米、試問能有幾何

中大區選派 歐美留學生 考試消息

中大區此次選派歐美留學生、報名者共六十二人、中有施孔懷・郁士元・喻兆琦・張述祖・嚴楚江・王素貞・六人、得免除部分試驗、免除全部試驗者有雷允升一人、又有祝紀年・徐曾淵・二人、因資格欠缺、不得與試、聞此次考試、倘及格人數多於定額時、遺下合格之人、按照考試成績、依次遞補將來缺額、准許全部免試者、其遞補次序在攷取合格者之後、又聞招考委員會將請現任法官主任監試、在考試時間、並一律禁止發問云、（中央社）

烏木筷中裝炸藥 炸傷中國兵士多人 日人險毒無奇不有

中華電訊社十日遼寧通信、日人侵略中國除經濟政治文化等政策外、更供給中國土匪軍械及輸入嗎啡等毒物、其居心叵測、已令人痛憾、不圖今又發生烏木筷子炸傷華人案、當局因調查之故、暫未宣佈、昨日公安管理處通令、始揭穿此案之眞相、險毒哉日人也、玆摘述經過如後、本年二月中、東邊鎭使于芷山、所部步兵第二團迫擊砲連隨從孫慶忠、於去歲來奉省、向日商購買烏木兩鑲筷子一雙、攜帶回連、於二月二十日早、因火盆之火不旺、用筷子之上端所鑲白鐵頭、向火稍撥、即驟然爆炸、當將傳達兵李福興手臉炸傷、姚雙興手部炸傷、孫慶忠臉部炸傷四處、二等兵劉鳳祥左眼角炸傷一處、當將受傷兵送軍醫處調治、並將筷子詳細檢驗、起其上端所鑲白鐵筒內、係裝炸藥、其形似手溜彈中之信筒、白鐵筒頂端有小接封印一支、自該案發生後、第二團長廖弼辰即呈報于芷山、于遂呈報遼寧當局、張長官以日人製此危險物流入中國、其居心不良可知、當即咨省政府詳細究查、省府令公安管理處查禁、公安管理處於本月九日通令所屬、一體禁止購用、並繪圖若干份轉飭禁購以免危險云、

陳以一 解地方法院

中央社云、青島市政府外交科長陳以一、前在赤塔領事任內曾販賣人口、被人告發免職、玆又在青島借考試院長戴季陶之名義、招搖撞騙、經戴向總部告發、由蔣主席令憲兵司令吳思豫派兵押解來京、覊於總部軍法處、玆以陳非軍人、已由總部於昨日解送地方法院訊究矣、

蘇州

蔣主席將蒞蘇檢閱

蔣主席定念一日開始檢閱第五師軍隊、熊師長於十三日在滬召集少校以上之軍官、會議籌備檢閱事宜、玆悉蔣主席蒞蘇之期、約在念四五、除檢閱駐軍外、並須檢閱水陸公安隊、及向殘廢軍人教養院訓話、此間各機關、已籌備歡迎、

趙黑魚供認爲匪

太湖巨匪趙黑魚、在滬捕獲後、解蘇水上公安第三區署訊辦、昨經龔區長審訊、據供名楊仁林、並非趙黑魚、且不認爲匪、經捕趙之探員徐敬堂、證明確係趙黑魚無誤、龔區長於十三日夜半、又將趙提審、始供認爲匪、曾在蘇州吳江各縣、迭犯盜案、

常州

法警被控販賣毒物

縣府法警姚順・趙炳・吳俊三名、近被邑人惲丁武在高等法院控告販土・私售燈吸・紅丸三種、設有機關三處、一在趙炳住所東小河沿、一在吳俊家中住北直街、總機關在姚順第二愛妾之所、東橫街第十家門牌五十一號、高等法院長林彪、十四日已令知章縣長澈查、

安西鄉盜刦傷人

本邑安西鄉第三村鄰長周宜大家、於十二號晚十一時許、忽來盜匪二十餘人、鳴鎗示威、由前簷屋上翻入、搜刦約一時、旋聞鄰村鳴鑼、盜匪隨負贓逸去、周宜大之弟婦周蕭氏、姪媳周陶氏、及右鄰徐長宜、寄居大羅子、均被盜匪用木棍打傷、並遺下彈壳三枚、昨日奔牛公安局第十分局長湯人傑、已將被刦情形報縣、請求派員履勘、

無錫

收買蝗卵擬有辦法

縣政府對於東北鄉蝗患、除分令各市鄉行政局長督飭董保、協同鄉民、限期撲滅外、並擬定收買辦法、計蝗卵每斤三百二十文、跳蝻每斤一百八十文、飛蝗每斤八十文、所需經費、由各行政局暫墊、一面分別派員下鄉、調查災況、縣委治蝗專員周駕山、暨蠶桑場主任孫中均、定今日分赴各鄉、督促成立治蝗分會、

逆倫案傷人斃命

南延市甘露鎭鄉民繆阿春、被螟蛉子壬根、醉後用斧砍傷頭部、已將壬根、捆解縣政府訊押、並將傷人送縣驗而、舁送兄弟醫院醫治、玆悉繆阿春自送院後、因傷及腦骨、不能醫治、延至昨日上午斃命、當經報告縣府派張承審員押同逆子壬根、赴院驗明、諭令屍屬自行棺殮、繆壬根押候復訊、

⊙天空郵船行將出現　絲廠兇毆案判決　南門外餘綸絲廠工作　以期銜接、建設局昨特繪具簡圖、函送兩縣建　寧波同鄉第二屆大會　寧波旅揚同鄉會　加、故該業於十二日推鄉啓澄等五人、赴救濟院　等就三民中學、籌設水災調查委員會、設法辦理

◉天空郵船行將出現

世界交通之一新紀元 古人夢想今成事實

▲柏林電云、新合衆郵船公司、最近宣布開設天空郵船航路計劃、有大飛機數百架以便聯絡東西洋各地、該飛機爲保全金屬製、能載客五六十人、機上設備寢室厨房及浴室、供給旅客之用、對於旅客寢食極便、故任何窮民、苟有情願世界一週旅行之心、旅費一項、即不成問題、該機每小時速度達一百十五英里、可於三日內自歐洲抵舊金山、倫敦巴黎紐約、海參威東西各大都市間交通、亦將如此頻繁、周遊天下、遨遊四海、將成極容易之事、凡身體虛弱腦力不強者、須預服德國返老還童「生殖靈」補品、壯其身強其腦、始可搭乘天空郵船周遊世界、與人同樂其樂、否則將徒喚奈何也云、

美容保險五百萬元

法國美人異想天開 月不常圓花不常好

▲巴黎電云、巴黎爲世界藝術之中心地、美人之多冠於世界各國首都、故巴黎有世界花都之綽號、法國民族長於審美、在巴黎得有美人名號實不容易、茉莉法郎女士之美、久爲世人所喧傳、歐美花界鮮有不知其名者、在巴黎全城美人界中、有花后之綽號、見者莫不疑爲天仙、其臉雪白而帶暈、眉彎如新月、眼如曉星、唇如紅珊瑚、捲如黃金絲、其曲線之美、非筆墨所能描寫、實當代全球第一美女也、法人愛之如掌珠、多稱之曰法國之寶、女士現年十八歲、近與美國生命保險公司訂立美容保險契約、契約金定五百萬元、考其原因、女士近來閉居巴黎郊外別墅、潛心研究文學、批評古代文人自敘傳、自覺人生無常、歲月如流、頗爲懊喪、遂忽異想天開、以有保險其美容之舉、聞者或謂今日科學發達、德國發明返老還童「生殖靈」補品、確有還少之力、再造之功、服後不但恢復青春時期之精力、且能完全保存美貌、何必保險美容白費巨金云

美容保險五百萬元
巴黎之花
茉莉法郎女士

◉七十老嫗之大冒險

▲芝加古電云、美國博物館曾在各報上登招募非洲大陸冒險探險員廣告、報酬頗厚、該館招人冒險探險員之目的、在於前往非洲大沙漠地方搜集動物標本、該地係熱帶之中心、天氣奇熱、又多毒蛇猛獸、一路其地而能保存生命者幾希、故該廣告登報約已兩個月之久、竟無一人應募、近忽有一老嫗名達蘭者前來博物館情願冒險探險、見者莫不大驚、老嫗現年七十歲、身體強壯、精神活潑、殆同青年女子、據其自稱、彼於去年以來、常服德國返老還童「生殖靈」補品、確有還少之功、服用不過一年、身體各部毫無老衰狀態、已□□□、減□□□世□所產生之奇效補品也云、

德國政府實驗 男用女用 生殖靈

每盒服七天洋七元 每料四盒二十八元

Spermin 爲蒙世界各國政府特許專賣、行銷寰宇、萬衆歡迎、名醫認爲史坦那博士發明之二十世紀醫學上最高權威也、係提煉少壯動物睪丸胎腺的內分泌素、秘製而成、老翁服之、白髮還黑、皺紋伸張、心身全體、完全還少、老婦服之、面還少、月經復至、不姙血氣旺盛、少年男女、凡患神經衰弱、發育不全、月經失調、冷不感以及一切體力衰弱等症、曾就多醫診治無效者、一服此藥、立奏奇效、連服二月、白髮變黑、筋骨長健、同復青春、血氣旺盛、元氣充盈、百病不侵、延年益壽、長生不老、男子當服「金色裝男用生殖靈」、女子當服「銀色裝女用生殖靈」、功效雖同、性質有別、萬一誤服、則男子乳房膨大、變爲女性、女子鬍鬚發生、化爲男性、

審逸「生殖靈」實驗報告書、及照片、函索即寄、

真正生殖靈 認明封標之形

漢口前花樓正街三德洋行
南京花牌樓太平街三德洋行
廣州一德路二六八號三德洋行
香港中環東街三號三德洋行
紹興城西郭門裏丁裕昌號三德洋行
北平西單牌樓刑部街七十號內三德洋行
大連市浪速町二丁目七十番地三德洋行
天津法租界二十六號路四十一號三德洋行
長沙小西門外下河街二十八號三德洋行
九江西正街大昌百貨公司內三德洋行
杭州西湖吳山路二十七號三德洋行
奉天大西邊門二鄉路口三德洋行
南昌李村路三十一號三德洋行
太原新南門上官巷三德洋行
廈門思明南路一號三德洋行
雲南正街五洲大藥房三德洋行
汕頭永平道外正陽八道街口三德洋行
開封城內土街北中法大藥房三德洋行
新加坡大馬路海山街口上九號三德洋行
台灣台南市港町一丁目五九慈生堂三德洋行
廣東瓊州海口新興馬路二二號三德洋行
廣西梧州大馬路第二十二號三德洋行
贛州南大街日新百貨公司三德洋行
重慶大樑子第一西十號三德洋行
寧波東門城內大池頭三德洋行
小呂宋平路十三號三德洋行
福州南台上杭街三德洋行

各埠大藥房醫院均有出售

中德政府註冊生殖靈販代表
美商三德洋行遠東獨家經理啓
上海四川路一一二號 電話第一七零三二號

絲廠兇毆案判決

南門外餘綸絲廠工作主任嚴倫祥、毆傷錦泰絲廠職工一案、昨由周承審員開庭復訊、判嚴倫祥傷害罪處徒刑三個月以儆、惟聞嚴擬提起上訴、

檢驗有傷男屍

天上市三三圖姑里橋河畔、前日發見有傷男屍一具、業由地保報縣派司法書記吳厚、帶同沈檢驗吏下鄉相驗、驗得該屍年約四十餘歲、肪右有槍傷一處、槍子未出、脊背近左、有致命重疊木器傷處、委係生前受傷身死、該屍穿黑布棉襖、內襯青布短衫袴、黑布鞋、無襪、腰繫青布通海兜肚、內有大洋兩元、銅元八十一枚、小洋刀一把、當即一併帶回存案、

南京

誤傷工人傷重斃命

日前下關區二分署警士冀得勝、擦槍走火、誤傷雜要工會工友楊啓貴、當事出後、京市總工會、即呈請公安局懲辦肇事警士、一面担負楊之醫藥費、及其治傷期內家屬生活費、如不幸而致斃命、更請優卹其家屬、自楊入鼓樓醫院後、治療月餘、以傷痕過重、終未稍瘳、於昨日斃命院中、市總工會於午後派員哀慰外、并派吳鳳鳴程秉智兩人、擬公函往首都公安局接洽楊之身後善後辦法云、

杭州

西鎮二歲小孩被綁

西鎮八字橋農民馮福生家、日前下午五時許、突來盜匪四人、一人在外把風、三人進內、各出手鎗、口稱馮福生在家否、係操本地土音、盜之形狀、均頭戴草帽、足穿草鞋、携有鋤及紫沙茶壺、喬裝農夫模樣、其時福生尚在田間、家中祇留奶娘一人、及馮之第三小孩、年甫二歲、匪等即對奶娘云、將小孩給伊、並放鎗數響、奶娘見勢不佳、即將小孩脫手被匪擄去、及刦其他財物即出門、復開二槍、幸未傷人、迨福生歸來、匪已遠颺、並在門首拾得盜匪所遺子彈一顆、昨已報請警局、設法營救、

松江

緝獲匪徒八名

浦南共產餘孽、匿迹於江浙交界之轉角灣地方、密謀不軌、旋經水警探偵悉、報經水警何亞霖部暨國楨劉子高、會同駐山陽之緝私第四隊潘梅亭隊長等、於十二晚率隊士化裝乘破船、至彼搜查、該匪等公然拒捕、當場格斃首領戚福根一名、並擒獲戚阿和及其子戚浦金・王阿秋・苗阿根・鄭六官・侯阿根・嚴友生・吳慶武即阿五等八名、並槍械數支、一併解交隊部收訊、聞該匪等均不認爲共、祇認行刦松金兩縣境某某等家刦案、

研訊強姦閨女

李三圖楊阿義之閨女楊金娥、前日在山陽鎮周三泰南貨店內作客、被戚金根誘至隔壁客棧內強行姦汚、經伊父來縣控告、於十三日晚經杜承審員研訊、（禁止旁聽）、戚一味刁狡不認、而女怨恨交加、問官令其執鞭痛擊、察其情狀、似非和誘、確係強暴行爲、遂判女楊金娥交父楊阿義帶回管束、戚金根收押、張友生夫婦有無知情之處、押候調查再核、

常熟

駐軍調防

本邑前因各鄉盜匪紛起、邑中勢力單薄、不敷分配、特於縣政會議、商請淞滬衛戍司令部熊式輝、派調步兵一連來常駐防、旋即派五師第十四旅二十八團三營第十連來常、駐南門外三星橋施茶亭、迄今已將月餘、近聞熊司令爲便於訓練起見、將原駐之第十連調回、另派第九連抵常接防、已於十二日晚九時許、由崑來常、駐南門外義莊弄棉子公所內、連長爲劉書鑪、至於第十連步隊、亦於十三日開回崑山、

建築蘇常路先聲

本邑建設局、前奉建設廳令、派員察勘吳縣境內、應築公路、釘立中心椿、業將蘇常蘇錫路線、分別察勘竣事、惟所有與常熟無錫交界處、須與該兩縣建設局會商後、以期銜接、建設局昨特繪具簡圖、函送兩縣建設局、會商辦理、其所擬之銜接處、㊀福禾路蘇常段、起自蘇州齊門、迄至常熟吳家市、㊁蘇錫路、起自蘇州楓橋、迄至望亭之通河橋止、

常熟耿涇鄉連刦八家

城區戒嚴搜查匪類

常熟耿涇鄉所屬之鄧市鎮、前晚到有匪徒四五十人、均有武器、搶刦八家、損失頗鉅、公安局於昨夜十一時許、始得福山電報分局電報、報告略情、當夜即派巡船下鄉追剿、茲將報告情形錄後、前日（十二日）上午十一時許、鄧市鎮忽到有小車七輛、分坐身穿長衫頭戴草帽口操北音之客人十四人、下車後、即入茶肆啜茗、依案假臥、或在凳上橫臥、不類上等客商、該處居民、見其形跡可疑、乃赴福山分局報告、直至下午六時、始相率離鎮、當離鎮時、詢問附近有無緝私營、由是觀之、此十四人係似嚮臬、後即各自卸去長衫、其中有穿雜色軍服、並又有人指認爲小黑沙窟來之匪徒、此行蹤詭秘之十四人、離鎮不久、又突來土匪四五十人、均持有槍械、居戶見有匪到、紛紛緊閉門戶、□稍壯而健足之徒、即往福山分局報告、見分局長聞報、亟電城內公安總局、王總局長得訊、即派水警巡官李發祥、率領巡船四艘、並通知水警十三隊隊長楊慶九、亦親率巡船三艘、下鄉兜剿、此四五十之土匪、聞係自小黑沙窟來、故槍械齊全、後悉城內已派警下鄉、頗形驚惶、即由形似司令之一盜、發令搶刦、歷一小時許、連刦八家、所得頗鉅、乃相率向東而去、下鄉水警之至今晨尚未返城者、或正在追剿故也、

又訊、本邑福山附近之耿涇鄉、發現匪跡後、城中即派隊往剿、迄未返城、今日（十三日）下午三時半、突接滸浦電話、謂該處有盜匪三五十人、化裝來城、從速戒備等語、本邑公安局得報後、即會集各防務機關、搜索大小旅社、晚間各戲院、亦停止開場、舉行特別戒嚴、於查旅館時、於城內寺後街中華旅社、拘獲嫌疑犯一名、名李佃泗、係自本邑王市來、其語音則爲客籍人、經警士盤詰多時、略有支吾、當即帶局候訊、其餘尚有南門外新新旅社中、亦拘獲一人、姓名未詳、

如皋

糧商收帳失踪

東台縣栟茶范墊地方李曉山、以糧食爲業、經營有年、本月三日下午、至如皋丁所地方各行家清理帳目、去曾告知店夥、準當晚即回、詎料徹夜未歸、該夥等以主人數十年從未在外過宿、甚爲駭異、翌晨即分往各行查問、均無音訊、歸時沿途細訪、據聞有人曾見其渡河而南、不知所往、隨又向南找尋、仍無下落、傳聞河南某莊麥田中發現死屍一具、已移易數處、但現究在何處、是否已被匪人所害、又無端倪、現在訪尋中、

逆子毆母拘辦

本城北門曹家橋南首宗姓絲行、有次子式儀、前曾被其父控訴忤逆、經縣判處拘役、業已釋放、本月九日、又在家毆母成傷、其母赴縣請驗、當即將式儀拘押究辦、

金山

民衆戲劇社公演

金山民衆戲劇社、自成立以來、曾於去夏一度公演、並應前縣指委會之請、代籌反日運動委員會經費、現該社京劇部、已決定於月底彩排、新劇部同時亦作第二次公演、

揚州

公安局更委掾屬

公安局長方超因督察長康寧工作甚繁、不克兼代第二分局長之職、特委丁廷柱充任、又第五分局長張開運辭職照准、委巡官李伯澄代理、又眞武廟巡官杜傑調充總局服務員、遺缺委邱犖充任、又陳家集分局長曾庸夫在醫院養病、調丁家伙巡官孫占元代理、

寧波同鄉第二屆大會

寧波旅揚同鄉會十二日午後三時、舉行第二屆大會、周永康主席、常委王端裕報告會務、監委姚引倫報告收支帳略、會員顧延芳等演說、會員胡國華動議捐助該所慈善救濟費、經衆贊成、即席捐得洋一百四十七元、嗣即茶點散會、

高郵

巨匪徐大文正法

江北巨匪徐大文、前已越獄兩次、後在無錫緝獲、押解來郵、經胡承審訊問、直供不諱、十一日上午奉省府來電、當即在縣府二門前、執行鎗決、法警將徐匪取出一眼、致祭於去歲被徐戕殺法警戴宏等三人、始備棺收殮、

德勝鄉綁刦案

德勝鄉住戶徐麗文家、突於十日夜間三時、來土匪八人、手執盒子砲、進門後、即大肆搶刦、復將徐之十六歲子綁架而去、云三日內備洋三千元、赴劉家垛取贖、此次被刦去現洋五百六十餘元、及米麥數擔、

鎮海

槍斃綁匪兩名

外海水警局第六分巡隊、前在海門擒獲綁架臨海居民丁老五等並槍傷馮再田之綁匪鄔阿三林阿三解二頭三名、解由四屬剿匪指揮部研訊、傳集各事主證明、鄔林二匪判處死刑、解匪則處有期徒刑十五年、十二日呈准省府將解犯送監執行、鄔林二犯發還該局、於十三日晨押赴實山刑場槍決、

嘉興

救國會議決查貨

嘉興救國會議決、自十四日起、實行檢查仇貨、其辦法如下、㊀先在車站碼頭檢查、㊁組織檢查隊、隊員由會請民衆團體於五日內、推代表二人至五人參加、㊂檢查員分兩隊出發、除函請公安局派警協助外、並函車站長知照、

筵席捐增加稅額

菜館筵席捐、前認定月征一百五十元、充救濟院經費、近奉縣令增加、故該業於十二日推鄭啓澄等五人、赴救濟院請願、每月加捐三十元、院方令呈縣請示、

紹興

請辦肥料公司不准

紹興肥料公司、數年前、曾有人創立、因辦理不善、發生風潮、以致停閉、近邑人謝一歐等、又擬設立、呈請建設廳立案、建廳以其所擬進行計劃及所訂章程、頗多不合、恐生流弊、批示不准、

蚌埠

保送屬員入軍官校

討逆軍第六路總指揮方振武、保送孟昭鐮韓校世等二十八名、至漢口中央陸軍軍官學校武漢分校求學、孟等於十二日上午由蚌乘津浦車赴京、轉輪西上、

新任緝私局長接事

皖北鹽務緝私局長一職、前由淮北鹽務緝私局長楊顯之兼任、財部現將兩局職權劃分、另委余道南爲皖北鹽務緝私局局長、俾各任專責、余奉委後、於八日由京抵蚌、該局即辦理移交、余於十一日到局視事、局內各股、頗有更動、余係平江人、

建寧

大水災亟待賑濟

福建建寧縣僻處閩北、五月二十五日上午六時許、忽然蛟洪爲患、城鄉各處、一片汪洋、田屋橋梁牲畜禾稼、概遭漂沒、同時溺斃人口百餘名、統計全縣損失、約百餘萬元、業經由縣政府呈報賑濟、邑中紳民廖掄川范秀錦張鴻圖等就三民中學、籌設水災調查委員會、設法辦理善後、發出代電如次、建邑有日山洪暴漲、沖倒南門城牆數十丈東門石橋鵬頭一坐、縣政府警衛隊教育局三民中學校均有損失、城鄉人民、田地禾苗房屋橋梁道路豬牛器具、漂沒沖塌者、不計其數、此次災情重大、較民國十一年水災尤甚、災民嗷嗷待賑、目不忍覩、特此電懇、設法賑濟、建寧縣水災調查委員會全印、

瘡痍滿目

現在陝甘等省飢饉相望兵燹疊見眞可謂瘡痍滿目了社會上的瘡痍滿目急待物質之賑濟以免流離身體上的瘡痍滿目則亟須如意膏之治療以免潰爛如意膏清涼消毒爲近世皮病專方舉凡疹瘰疥癬疔瘡癰疽以及割破燙傷跌損蟲咬無不神効

湖南益陽二堡益順裕號崔岳生來書云「家母頭部患癬多年鄙人自身則患癢瘡不愈後用如意膏數治數次均告痊愈此膏眞皮膚藥後起之秀也」

如意膏定價每一匣六角每六匣三元郵費在內 遠東總發行上海江西路六十號韋廉士醫生藥房均有代售或直向本局函購郵票收用

中國首先製造用自產原料
三星老牌蚊煙香

用除蟲菊製造之蚊煙香、初僅由日本輸入、自民元三星牌殺蚊香出世後、因其品質精良、完全無害衛生、故銷數突飛孟晉、竟奪日貨之席而有之、惟近來市上做冒之品甚多、其商標及包裝容器之式樣花紋無不畢肖、購者稍不留意、每易受其欺矇、此圖爲眞正三星老牌殺蚊盤香盒面圖樣、務請購者注意、

中國化學工業社製造
總公司上海南河路四四四號
第二發行所上海廣東路六八號
第三發行所上海北四川路老靶子路東廣東街八號
各埠均有出售
本社出品繁多備有出品價目表承索即寄

遊西湖博覽會的問題

到西湖去以及各名勝之處的路徑？
到西湖去的飲食以何處爲最佳？
到西湖去的住宿以何處爲最宜？
到西湖去的費用要怎樣纔不虛費？
以及其他方面種種情形是怎樣？

在下面幾本書裏，把這許多問題，都一齊解決了。

遊西湖的嚮導 一册 定價大洋五角
遊西湖的伴侶 一册 定價大洋五角
西湖快覽 一册 定價大洋四角

贈品注意：上列各書，實售七折。凡合購遊西湖的嚮導及伴侶兩種者，加贈彩色精印西湖全圖一大幅，以示優待。

世界書局謹啓
贈品只以上海總局爲限
（普29）

治咳專家
唐拾義久咳丸
上海廣西路角 父子大藥廠
每瓶一元 世界各埠均有經售

專接行李 送車站
車租每時四元 隨帶搬夫四名
上海搬場公司
第二分行 河南路橋堍
電話一八八七七號

十八年六月十五日 第九百期

時報 Eastern Times

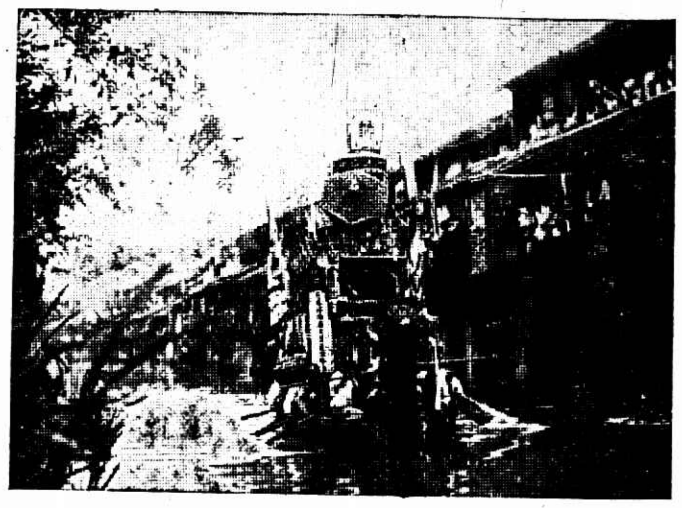

㊤走馬塘中之龍船由江灣將駛往大場(吳秀峰)㊨大場觀衆擠斷平江橋(蔣啓明)㊧撈救溺者結果死男女二人傷多人(蔣啓明)

Dragon Boat racing in Ta Tsang caused the collapse of a bridge, Bing-kiang by name, by the weight of spectators with casualties of two death and several wounded.

福建路劇盜刼後逃出 沿途開槍 死傷六人

女生男裝遠行 途遇騙子大損失 流落在滬

黃慧如 舊歷端午節 致 蘇州著名大報 吳縣日報 一封信

今日本報有銅圖

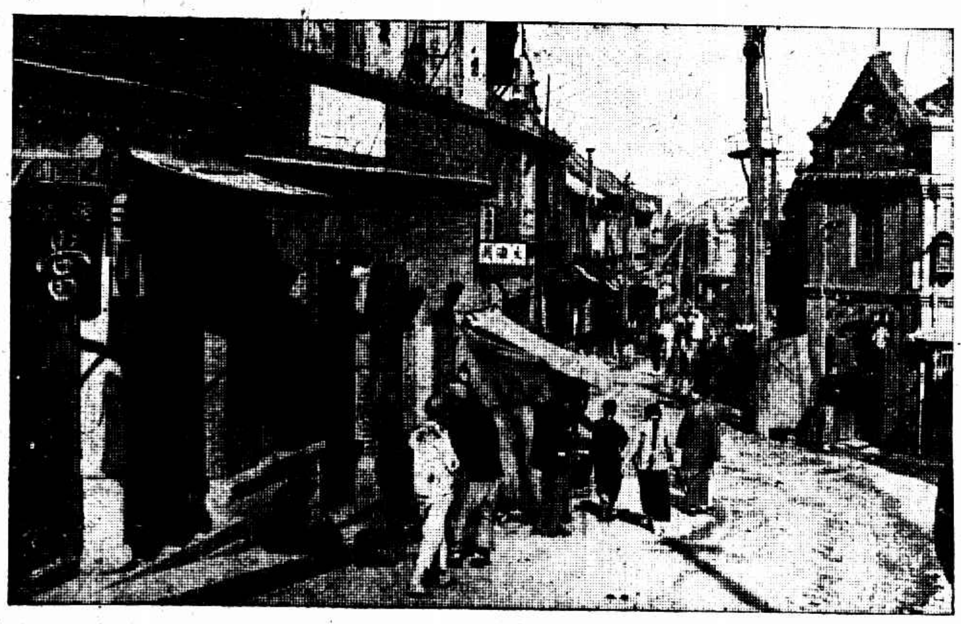

大連小崗子日人設立之鴉片販賣所路上往來者多煙民煙妓

Selling of Opium in Dairen under the Japanese administration.

神戶中華公學在萬國兒童會獲得第一名榮譽留影(劉俊年)

Chinese students in Kobe, won the 1st prize after performed plays in the International Children's Show.

雲紗拷綢
大減價 大贈品
三十天

五馬路中
盧信隆 廣信隆

大東跳舞場
舉行空前未有的
大贈品
特聘 世界搭脚車大王 利姆士表演 海上罕見 驚人藝術
禮聘 外國美女歌舞家 媽利司客串表演 風流浪漫舞
欲免擁擠請早惠臨
海上舞場首推大東佈置宏麗舞女優秀音樂
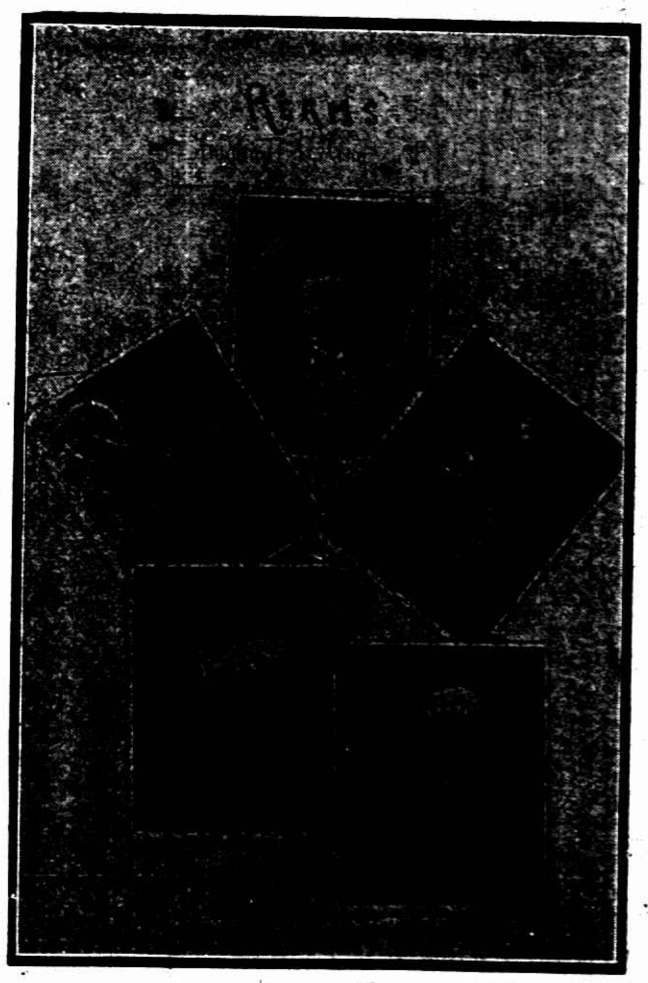
悅耳可保觀衆稱心滿意歡迎參觀不收門票
(日期) 六月十五 十六二天 即星期六 日晚間
(時間) 日 茶舞會照常 四時半起 夜 九時起
(地址) 南京路英華街 大東旅社 三樓

舊歷端午日 黃慧如致蘇州吳縣日報信一封

陸根榮案發回蘇州高等法院更審、本報已有二次記載、茲悉法院又定本月念二日開庭審理該案、陸之辯護律師宋銘勳將於期前呈遞辯訴狀、昨（十四）日蘇州著名大報吳縣日報接得黃慧如來函一通、於該案有重要關係、用特照錄如下、并將該報照片以前所有黃之親筆製成銅版一併附刊於後、請閱者平心辨別。

以下照錄蘇州吳縣日報原文

迄猶無法證明之黃慧如死活問題、在此高等法院更審陸根榮之前、蘇滬各報曾有黃慧如暨小陸根榮（即黃永年）發現於常熟之紀載、但事後調查、殊亦無法證明之、並據慧如之兄澄滄宣稱、有人能將活慧如指出或交出、當以五千元或一萬元爲酬儀云云、其意蓋以慧如確實已死、故特出此反面文章式之賞格、以證實其死、惟是注意此事者、對於慧如之死活問題、固猶疑乎不決焉、昨日本報忽接到發自本城之郵函一封、非惟署黃慧如之名、且書有「黃慧如親筆」字樣、編者經即將慧如在志華醫院時親筆所書與之字條核對筆跡、居然頗多相似處、於是對慧如之生死問題、又多一種疑惑、爰將原函及信封式樣分刋如次、

▼如是云云之黃慧如親筆信（？）

主筆先生大鑑、逕啓者、自本案奉最高法院撤銷原判、發回更審、社會上以及一般輿論界、莫不好事多謀、爭先恐後、奪聽奪聞、得之而爲快、我黃慧如本極平常一女子、何能煩勞千人萬衆之關心、我眞恕不感謝矣、傍人說我早已死了、我人死心未死、硬要說一句死人話、聽憑社會和傍人怎樣在此過渡中、本不願與社會上相見、引跡鄉里、謝絕訪客、免興論界事外多勞、倒還逍遙自樂・近見蘇州各報將更審情形刊載後、各報又再接再厲靡不從事鋪張、評的評、論的論、其中譏謬誤詞、事實反正、我決不與之辯正、不過我和阿根的事實與情形、好事者早已明晰、不能掩飾人之耳目、今對於更審時、法官對阿根說、「黃慧如始終幫助你講話的、」這句話未免和調話了、昔日我所說的全係事實耳、何所謂幫助、如要幫助何不藉詞譏言、何得弄到現在被社會上譏笑呢、總之、我今非在世人大膽敢說一句話……若官廳認爲這句話有罪、還請官廳揭報聲明、謝世人自當投案、願受法律上之裁判、而與在世人共患苦、表示我的志意、如不認爲這句話有反動的樣子、那就便宜謝世人了、以後甚望新聞界關於本案消息、尚須愼重、加以糾正、免亂聽聞、阿根有罪無罪、聽法院判斷罷了、我還有一事要聲明、請新聞界以後、勿捕風捉影、則我有厚望焉、並請轉蘇州各報館上海大報注意爲荷、即頌台安、

黃慧如親筆五月初五日（參觀銅圖）

▼黃慧如（？）來函之信殼正反面

（正面）送蘇州閶門城內高師巷第九號　吳縣日報館主筆先生　啓

（反面）半分郵　半分票　此信到蘇州交郵政局寄去可也

吳縣日報所接到之黃慧如信

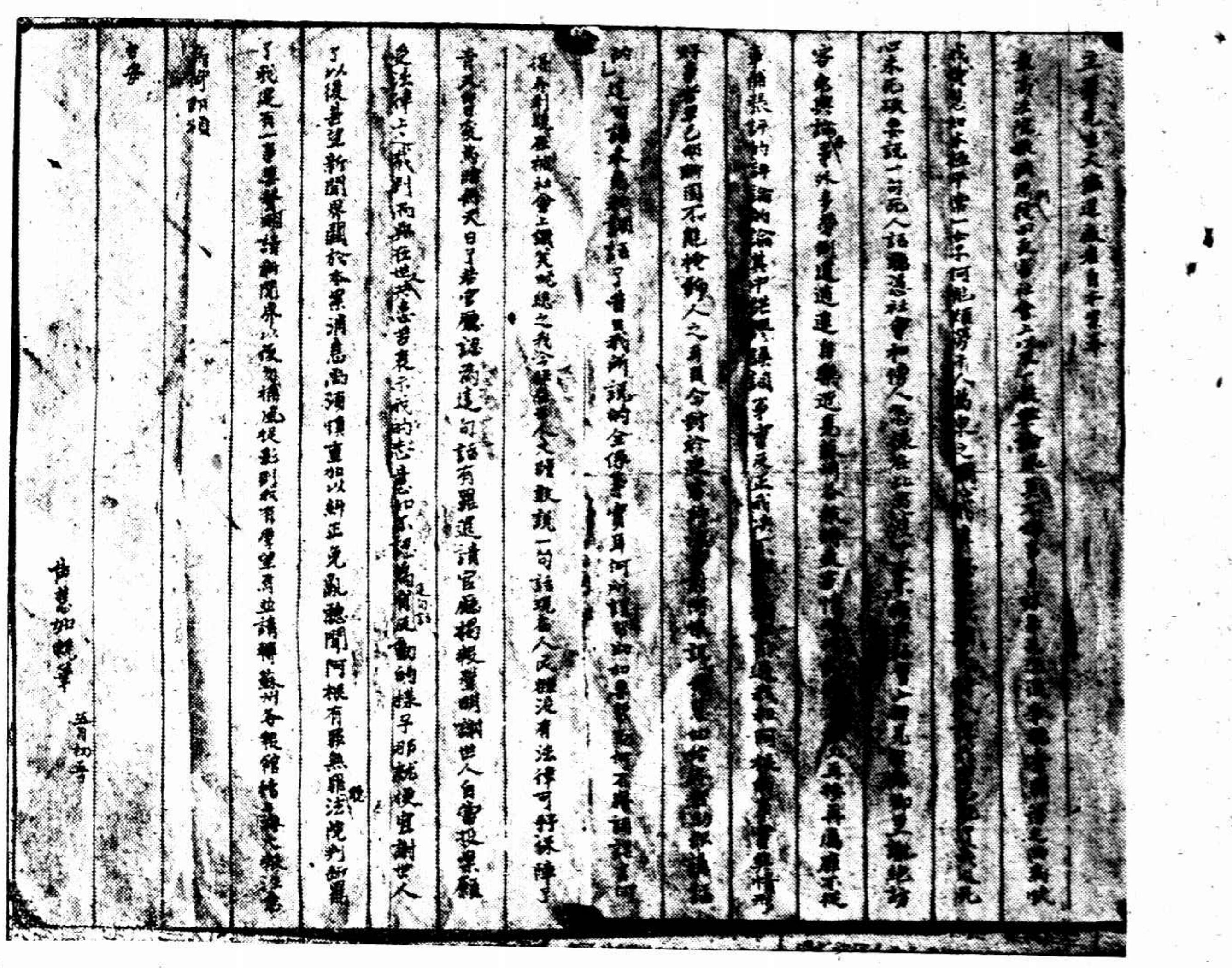

此圖上右二角爲黃以前親筆

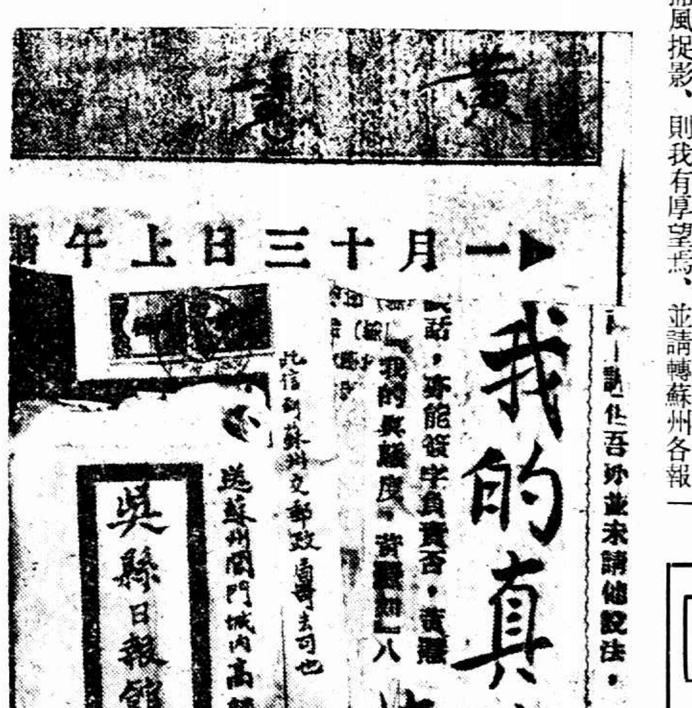

兩路通車暫照舊

滬杭甬兩路聯運通車、及新改行車時刻表、前經車務處通告各站、十五日起實行、現悉該項行車規則及開行時刻一時尚未就緒、故須展期實行、並於昨日由車務處通電各站長將前發之通告取消、

工會職員支薪新規定

市黨部民訓會會同市社會局爲本市工會職員擅自曠廢本業工作仍向雇主領給工資事、昨布告規定辦法二條、㈠凡在工會執常委員者、仍應工作、但其工作時間依照本市職工待遇規則第十條之規定酌量情形與廠方另行協定之、㈡工會執常委員以不支薪爲原則、必要時得酌支津貼、但每一工會支津貼者多不得過三人、

寺廟暫可維持現狀 管理條例待修正

市府訓令公安社會局、轉准國府指令在寺廟管理條例未經修正公布以前、所有寺廟一律維持現狀、停止處分、前條例暫緩施行、

和尚官司 壽聖庵再變 仍諭明住持

壽聖庵前雇住持諦松、不守清規曾由湖社委員會議決撤換改雇諦明爲住持、訂於月前、諦松忽請張元枚俞承枚兩律師護送到庵驅逐諦明、強行佔住、湖社因奉上海特別市政府令有切實整頓之責、故特函呈市政府及臨時法院報告、本月八日上海租界臨時法院發給諦松諭單、該僧旣經湖社撤退出庵、又復回庵盤踞、實屬刁頑、亟應加以制止、爲此諭飭該僧即日出庵、不得逗留滋擾、致干究辦、諦松接到諭單後、已即日逃逋仍由諦明到庵住持矣、

喫飯問題 爲常熟米禁 請省府撤消

上海每日所需食米、幾達萬數千石、而其來源、均須仰給他處、詎常熟縣政府、近有禁運米糧出境之舉、風聲所播、影響匪細、上海豆米業公會、及各帮同業、因亟召集會議、當推葉惠鈞君代表、分呈江蘇省政府民政廳、請明令撤銷、

冠正草帽 廉價不虛僞

南京路冠生園間壁冠正草帽公司、自大廉價以來、營業異常發達、因式樣美而新、價格低廉、非虛僞也、故頗得社會各界人士所信仰、購者非常踴躍、

海上旅行 四團體發起 明日赴崇明

本埠精武體育會友聲旅行團海關總會稅專同學會聯合舉行之海上旅行團、十六（星期日）旅行崇明島、各界人士報名加入者四百餘人、現因人數過多、早已停止售劵、所租新升大輪船、原定在新關碼頭停泊、嗣以船大水淺、改泊招商局金利源碼頭、聞准十六晨七時一刻啓碇、

寶山發現蝗蝻

寶山縣月浦盛橋北川沙等各鄉、前日發現飛蝗及跳蝻等頗多、農民當即報告各該鄉行政局、盛橋行政局長嚴式善月浦鄉行政局長徐綱陳報縣長吳葆農、吳偕第二科吳科長寶山縣立農場場長李鐘和、攜帶除蝗用具先赴盛橋北川沙等處分投將蝗蝻撲滅、續赴月浦鄉設法用大批鷄鴨數千頭散放於田野中間捕食蝗蝻、至晚始歸、昨晨城市西鄉一帶田間亦發現蝗蝻、吳縣長得訊後亦即親率人員前往撲滅

又馬橋地方、近忽發生蝗蝻、飛翔田間、已由馬橋鄉政局長王益仁將捕獲之蝗蟲數只用鐵針釘在紙板上、呈報縣政府備核、

藥店愼重辦法 校對應酌量延用

社會局批示藥業商協會云、查本局第七十四號布告中、凡配藥方配製各品、先由職工校對藥名註明包紙、再由同店其他職員加以校對一節所謂其他職員、係指同店職員而言、並無強迫各號必須另雇校對之意、惟凡向有校對之藥號、應照舊延用、其向無校對之藥號、應就權衡中指定程度較高者一人或數人兼事校對、如其營業發達、工作繁忙、自應酌量情形、添雇職員、庶營業不致走失、職工不致偏枯、所請統一藥方辦法、仰逕呈衛生局核辦、

美紅會代表 轉日本未到

美國紅十字會代表約數十人由美來華觀摩、本定昨日午後五時到滬、昨日得到該代表自日本拍來電報、始悉已於日本登岸、暫緩來華、

朱家驊來滬 明日赴廣東

浙民政廳長朱家驊於昨（十四）夜車來滬、定明日乘俄皇后號船赴港轉粵、同行有宋香蓀、此次朱氏赴粵、聞係爲粵中大事務、約有一月勾留

施肇基赴平

我國新任駐英公使施肇基定於今日（十五）上午九時由滬乘日輪順天丸赴津、轉平出席庚款委員會、在平約勾留兩週、定月杪返滬、即啓程赴英履新、

精武排演京劇

精武體育會京劇部定今日下午七時、在北四川路諸濱橋中央大會堂彩排「戲目」有曹國樑錢鏡新之捉放曹、彭國璟君之寇林宜、淨樹亭君之黃金台、郭也綬左蓮舫君之李陵碑、劉君淵君之岳家莊、李醉仙劉曹綸卓治康梁樹亭君之四郎探母、陸淙堂君之洪羊洞、莊呂鷹卓由甯郭也綬君之全本空城計、

小消息

▲滬西曹家渡永義善堂施診給藥、聘定夏柏風・王廷華・傅女士等八人、分別堂・朱少武・傅管康・任祝蓁如・錢道昌・擔任醫務、明日起每日上午九時至十二時爲施診時間、以四個月爲限、一切經費、業由該堂各組長負責分向各商號工廠等勸募、

▲華商電氣公司將電務一部份於昨日遷移於國貨路尙賢育堂工藝學校內、其公司內東首原有房屋仍照常辦公、自後凡各用戶有事而須接洽者、可至新辦公處、

▲小西門少年宣講團籌募基金委員會、定今晚七時假座太平洋餐社宴請各贊助人及各隊長、討論籌募結束事宜、

▲寧波路二〇六號麒麟領帶公司開辦以來、營業稱盛、良以出品精美、裝璜華麗、有以致之、本外埠門市批發、異常踴躍、總理劉道芳君、經驗宏富、交際廣闊、前晚平民醫院假座銀行公會宴請華僑、劉君即出各種領帶獻諸海外同胞、咸讚美不置、並允爲在南洋方面努力介紹、

▲上海明興木器工會、前日開第二屆改選大會、選出鄭志林楊有水王調鏞吳寶廷賀良卿爲執行委員、王生才俞調聘朱象震爲候補委員、當即宣誓就職、

▲海軍編遣區辦事處成立後、海軍司令部已奉令撤消、現正辦理結束、結束後原有人員分移海軍部及辦事處

▲閘北宋教仁玫瑰管理員上官榮、近以該園管園丁張阿二・張江清等被宋氏家族逐出、昨特備具呈文、會張等攜帶、搭乘夜班火車赴南京國民政府向行政院長譚主席呈請辭職、

▲招商總局營業科長俞鳳韶、此次因受任某銀團顧問、並以體弱不支、堅辭招商局科長職務、趙鐵橋力挽留、祇許給假一月、在俞氏未到局前、科長職務由副科長代理、

▲海軍部總務司電訊總部長沈鴻烈赴京、委以該署總務主任、沈氏定日內赴京供職、

引翔鄉賽馬 今日之預測

▲第一次（半哩）試讚賽
㈠天台山Tien Dan Shan

▲第二次（半哩）搖會馬賽
㈢恩柔蒲門衣扶Elopement Eve
㈠薩哈辣Sahara
㈡愛羅潑林Aeroplane
㈡英脫落的夫Interruptive
㈢開而法拉Kalfalla

▲第三次（一哩）搖會馬賽
㈠福的雪克Forty Six
㈡司帶亞夫浙江Star of Chekiang
㈢色白克拉司Sub Class

▲第四次（四分之三一哩）島賽賽
㈠潑羅拿西愛勃而Pronounceable
㈡勃朗司東Brownstone
㈢贊席牌Zanzibar

▲第五次（一哩）新馬賽
㈠倫勃果Lumbago
㈡南京Nanking
㈢勿拉虛揭拉夫Flashy Triumph

▲第六次（九法郎）拍賣賽
㈠地火布夫而鉑The Hopeful Bird
㈡克立司登頓Christendom
㈢潑立的Purity

▲第七次（一哩）雙字平力賽
㈠溫軋司Wings
㈡皮而排羅Bill Barrow
㈢勃雪非辣司Bucephalus

▲第八次（一哩）皮字平力賽
㈠拿白而拉夫Noble Life
㈡色雪林潑林Sicilian Plane
㈢古特生Godson

▲第九次（一哩四分之一）平力賽
㈠快脫衣扶Quite Eve
㈡亞而勿林Old Friend
㈢卻明奧司登Charming Orient

▲第十次（一哩）搖會馬賽
㈠防熱Tonzo
㈡康門司門Commencement
㈢溫克Wynk

▲第十一次（七法郎）搖會馬賽
㈠色白亞司脫立而Sub Astrol
㈡阿塔去門色根Attachment II
㈢反臉那脫Fairy Knight

▲第十二次（一哩四分之一）新馬賽
㈠果翁辣虛Go on Rush
㈡太軋立師Tigris
㈢亞而金Old King

追悼張學良情形

各界援助張案委員會昨假少年宣講團舉行各界追悼大會、到市黨部、司令部政訓部、交涉署、商整會、市婦女協會、學整會、報界、華商電氣新新英美閘北水電商工南洋等各工會、及各級黨部各民衆團體等代表不少、情形見銅圖、

追悼會中之靈案

張學良家屬亦到會

龍套人語（二六）

（七）二妙閣尊前按檀板 一笑軒燈下寫銀鈎

時報版權不准轉載

設、名存實亡。

有人說張叔正的建設事業、壞在他是以一人的勢力來造成、實行其「民可使由之、不可使知之」主義、所以他一人力盡、便百舉俱廢、又因他威勢過盛、沒有人敢糾正他計劃之錯誤、這便是叔正失敗的原因。但在下以爲究竟還是中國人只想升官發財、不努力於建設之故、凡百事業、只要研究他的辦法對不對、如其是對的、便當合全國的資本才力、來繼續進行、如何能任張叔正力盡中止、又如何能讓張叔正獨專其美呢？

可是當時的情形、張叔正確實是一蹶不振、加着在洪憲稱帝的當兒、袁家慶雖然拿他名列嵩山四友、卻實在的十分忌他。這袁家慶自負一世之雄、不論什麼人、他以爲總有法駕御控制、惟獨對於張叔正實在未能了解他、張叔正至多是一個能治生的文人罷了。至於稱王稱帝、老實說他未必敢作此妄想、袁家慶不知如何、以己度人、對於老張竟會防他走自已的一條路起來。有一次袁家內閣的教育總長章伯義請假回籍、這章伯義是他多年的幕友、也是江蘇人氏、這年因修墓回里、並無他事。老袁竟對伯義一個朋友說道：「伯義他要回去、爲什麼事？是不是要去擁戴張寒？你問他、他還要命不要？」這友人聞言之下、打了一個寒噤、趕緊跑去告訴伯義。伯義也就嚇的不敢回南。其實張叔正連夢也沒做到有這回事。後來聞此消息、便索性放情聲色、學起醇酒婦人的信陵君來。及至洪憲已倒、朝局變遷、張叔正的事業也江河日下、山窮水盡、岌岌難支、不過外面的氣勢。尙還煊赫一如當日。

張叔正無聊已極、終日的徵歌選色、露出他名士風流。當時北京的第一旦角名伶便是林涴華、一時有傾國傾城之號、張叔正慕名已久、便派人到北京去邀他南來、連南方著名新劇家東方子美也一同邀至、還在南通別墅旁邊、建築了一隻（二妙閣）、以示延佇之意。這天林方來了、張叔正在別墅裏開着盛大的歡迎筵、招集當地士紳、並門下一班賓客、齊來赴讌。這時五月天氣、張叔正紗衣紈扇、鶴髮童顏、欣然出席。左手携着林涴華、右手携着東方子美、給衆來賓介紹相見。衆人看涴華時果然丰神清俊、名下無虛。當下一一入座、燈簾華綺、酒炙紛陳。叔正高興之至、還逼着衆人、飛箋召花、把當地著名妓女、盡數叫了來。一時燕亂鶯忙、花搖柳彈、紛紛的各覓所主。飛觴拇戰、促膝心談、卻一道道眼光、不時偷飛到林涴華身上。張叔正舉盃飲盡、慨然對涴華道：「老夫自出都門、久疏雅奏、現在新曲想已添了不少了？綴玉軒常來往的諸位先生、還都康健嗎？」涴華欠身道：「去年秋裏起又排了幾齣古粧戲、卻是直哉先生編的劇本、范雲老奚哭齋先生都很健在。」叔正笑道：「他們多很自在、我實在不如他、於今我也要學一學他們哩。」

福建路洋雜貨店遭刦

劇盜沿路開槍

死傷華捕行人六名

曹雲清 華昆弟 季阿福
蔣山林 王寶山 朱雲山

四盜盡被兎脫

豐泰祥洋廣雜貨號、開設在福建路北海路口八百號、昨晚九時、突來盜匪四人、俱帶手槍、一盜在外把風、三盜以購物爲由、闖進店堂、當將帳台上鈔洋二百餘元攫取、奪門而出、店夥見盜走後、即在後狂吹警笛、盜等穿過石路、向東走蕪湖路、三盜旋向北入月桂里逃逸、一盜仍向東過月桂里至靖遠街向南、時愛多亞路角協記煙紙店門口站立之老閘捕房二三五三號値差華捕曹雲清、遠聞後面警笛聲、旋見迎面奔來一人、知非善類、方擬開槍射擊、而盜已先發槍、一彈適中華捕之顱、旋胸部亦中一彈、當即倒地身死、此時盜由愛多亞路向東、在靖遠街與山東路之中、有行人名華昆弟、二十四歲、在老擺渡橋新康紙號爲夥、閃避不及、頭部適中一彈、亦即倒地身死、盜行至山東路口、又遇一華捕、雙方互開數槍、盜即向北奔入山東路、並旋逃旋放手槍、在山東路五號槃勝館門口、有行人季阿福、十九歲、在打狗橋乾盛米店爲夥、被流彈射傷胸部、在泰來當門口一行人名朱雲山、擊傷右脚、大慶館門口擊傷行人將山林、車夫王寶山、盜乃向北而逸、瞬息不見、嗣經老閘捕房將已死之華捕與華昆弟車送驗尸所、受傷之四人送醫院醫治、

周家弄茶肆中

一齣武劇

索保證金起釁

閘北淞滬保衛團二十三支團第二隊第一分防所班長施頴馥、前晚在周家弄拘獲因吃講茶行兇之金阿東・金顧氏・王義隆・章石卿・陳兆明・郭正林等到隊、訊據金阿東供、現在協昌爲鑞蛾帳房、韋等係裝鑞蛾臭水爲生、日前至民廠定包臭水、言明先付保證金三十元、詎韋僅付五元、今天民因離廠、囑廠友索取、詎韋之船夥即與廠友發生爭執、邀至茶館內吃講茶、及民歸來、趕往制止、韋正在大聲喝打、民妻顧氏背部臂部等均受有重傷、夥友王義隆腹部腿部踢傷、據金顧氏王義隆等供詞與金略同、訊之韋等、否認行凶、奉判併送四區公安局、訊問一過、除金阿東韋石卿拘禁外、其餘開釋

好事罹禍

少年效做魯仲連 被衆砍傷

少年郭雨卿、十九歲、住昆明路華瑞里四九二號、昨晚七時許、往提籃橋某浴堂洗澡、經過榮祥里口、見有多數穿藍衣者、在街頭交涉、郭甚好事、挿嘴調停、衆不服、摸出利斧、將郭猛砍三斧、一在背部、一在腿部、一在左脚、

外日暉橋西首

一家兩遭盜刦

鎗傷事主及盜黨

警團會同捕獲六人

滬西外日暉橋西三家里居戶王金甫家、本月十日下午八時、闖入盜匪六七人、二盜走入臥房搜刦、開鎗傷一同黨、金子龍生腹部亦中一槍、迨保衛團到來、盜已遠逃、不料昨晨一時許、盜黨又來王家搶刦、當由二區公安局高子强巡官及新西區王定章巡官會同保衛團十一隊到場查捕、當場拘獲盜犯四名、嫌疑犯二名、計盜犯第玉芳（徐州人）狄玉忠（河南人）孫長榮（河南人）沈茂虎（宿遷人）嫌疑犯楊善友（宿遷人）趙廷章（宿遷人）並搜出手鎗一支、子彈夾一只、子彈六粒、符號一紙、當票十張、各盜口供錄下、

□狄玉忠供、前在第五師特務營第三連當兵、數日前逃出、約八九天前、偕在逃之□興生及第玉芳孫長榮、由劉古山館往高昌廟牛奶棚作內搶刦脚踏車一部、賣與舊貨店、得洋七元、又衣服二件、金戒子一只、當在某舖、朋分化用、第一次吾們四人在汀境廟西首一欄南□草棚內、搶得棉袍一件、帳子一頂、手鎗是他們叫我帶去的、約二四天前、偕沈茂虎等四人至日暉橋西草棚內搶□袍一件、由第玉芳持鎗開放、將沈茂虎頭上及事主之小孩腹下打傷、昨晚下午夜同至一不知地名之花園內、搶得藍布□一條、即係長榮身上穿的、沈茂虎因鎗傷、寄住在車站路江西會館□面弄內、手鎗係各人凑錢在法租界買來的、第玉芳出三元、我出十元、孫長榮出十一元、周學生出四元、共二十八元、第玉芳、孫長榮、沈茂虎三盜所供略同、

□楊善友供、籍隸西[illegible]月間來申、住表妹家、於上月十八日搬台雲坊里卅三號、二房東姓李、爲生意做、並不認識沈茂虎、平時衣服二件係置腰間、[illegible]不及檢點、

□趙廷章供、住雲成里卅三號樓上、向做織布、隨時有人做散工、在家與沈茂虎相識、今其來申謀事未成、暫住我處、約有數日、並不知其爲盜、

撞破航船四人失踪

白相輪闖禍

丁金濤航船、前日由申開往浦東塘口、載搭客十餘人、開至南黃浦長十八里浦面、適有某國人之白相汽輪疾馳而來、致被猛撞、搭客被擠落浦者有七人、當由該輪救起三人、尙有閘北王和記營造廠主婦同女及鄉婦二人、不及援救、隨浪激去、後丁船由該輪拖至灘邊、而王和記主得耗、昨日雇划船用滾鈎打撈屍身、至晚未獲、現願出賞格、如能撈獲該婦屍身者、謝洋一百元、聞該婦回鄉爲子聘婚、故帶有洋六百元、及金飾綢緞等値價甚鉅、

哀哉勞工

捲上皮帶 傷重身死

江北人潘繼生、四十七歲、在小沙渡路內外紗廠機器間作工、昨日正午十二時、機器上之皮帶忽斷、潘適在側、皮帶之一端將潘捲上、致潘之頭部胸部股部三處、俱受重傷、即送醫院、延至下午三時三十分身死、

冒認兒子的奇事

託人送信…要求救濟

一併拘案…供詞離奇

李紹謙字益如、法華鎭人、現任職於市公用局滬南車務處、五月十三日李坐鎭城人劉阿大之黃包車至福開森路下車、劉忽袖出顧四具名之信一封交李、大意謂自我兒失踪後、迄今已十四年、今父年老貧苦、望設法救濟云云、李見信後、莫明其妙、一笑置之、迨至五月三十一日、李赴公用局辦事、在福開森路乘電車之際、突有一年約四十餘歲之男子、强指李係其子、纏擾不清、被賣票人逐下、詎本月十二日忽有一西裝少年至車務處訪李、言語支吾、當被鳴警追獲、送一區一分所、據供名刁瑞雲、父親與顧四友善、故託伊來問銀洋回信云云、後劉阿大亦被扭送六區二分所、經所長派警帶同劉分赴周家橋小沙渡將顧四及有關係之楊天恩黃小五子等三名一併拘獲、據顧四稱、十四年前次子小二子走失、近在法華見李、酷似吾子、故寫信託劉轉交等語、詰之黃、供詞亦極離奇、所長乃令申解公安局核辦、

俄人冒官詐財案

上下午連續開審

邀集打字寫字專家到案

原告反對問到範圍以外

節省時間 先驗信函

俄人畢克等[illegible]字一案、業經臨時法院三次開庭研訊、各情均詳本報、茲因該案人證衆多、情節複雜、經承審官周先覺庭長□期昨日上午連續開審、捕房更爲節省時間起見、先於前日將其有打字技能之西人納立司、華商勸、及俄人道克勒夫、邀至臨時法院、將在畢克寓所搜獲之俄文打字機一架、信函二件、交[illegible]驗、經該三人一致證明、該[illegible]信件確係用該俄文打字機打就、毫無疑義、聞此三人中之納華二氏、係在□昌及某洋行執業、專以打字爲、對於打字一門、經驗頗深、而道克勒夫則以修理打字機爲業、昨晨九時、捕房派員往□門路西牢、將畢克辣味司基郭定三被告、[illegible]至法院、而告訴人張之猷與範立司等證人亦均傳到案、

所詢出乎 所控範圍

旋由周庭長升座第十四法庭續審、觀察委員[illegible]領事[illegible]、先由畢克之律師請問張之猷何故不將姚姓告案控告、[illegible]答以姚未騙款、焉用控制、[illegible]詰、何以不於被騙時即報捕房、而[illegible]畢克等被捕之後、始向捕房報告、張答曰、業於去年九月十一日報告捕房、[illegible]其時亦告姚皆已離[illegible]、控亦徒然、並非[illegible]棄控[illegible]、[illegible]鄉姚姓來滬告、謂被告等現已來滬、姚並聲明[illegible]實亦參預撮騙事、故何可[illegible]之株連、還又[illegible]以[illegible]律師亦[illegible]對方律師所詢[illegible]控案範圍、表示反對、梅[illegible]庭長詢該律師所問買[illegible]之事、與本案有何關係、該律師即稱、係據原告呈案之兩紙、撕破照片、而有[illegible]項問題、

若再相詰 恕不作答

故繼續向張詰問撕去上半截照片之原因、張答曰、日前已證明、係是日十一時被告等邀同乘汽車赴[illegible]領署、車抵門首、第二被告自署內出、謂已將俱樂部執照辦妥、我向索閱、彼謂尙須於七時持請克拉克簽字、我告以當於六時前交還、故將該執照持回、後發有疑點、乃命用人持至照相店拍照、迨至九月十一日、得悉該執照係偽造、惟既受騙、憤而將所拍照片之上半截撕去、並非有敗軍火關係、[illegible]再以此相詰、恕[illegible]願答、該律師又詰以所乘汽車之號碼、及汽車夫姓名、張稱、有汽車[illegible]一在南市、號碼已記不清、一六〇一號、並將車夫之姓名另紙書寫、交與該律師、由捕房律師以對造所盤詰者、俱屬無關緊要、徒費時光、加以反對、遂由其餘兩被告之律師復向張詰問數語、周庭長詢張能否照之照相店及差往拍照之用人、能否傳之到案、張稱、該用人已往北方、無從得知蹤跡、而照片亦不知誰之所拍、又詢以一萬二千元交付畢克有無證據、則答曰[illegible]、捕房律師乃將信函呈案、並詰據張稱、該信、我致克拉克者、信內所言有秘密事須報告、即係指被騙之事云云、還傳納立司等三證人、次第到庭、證明[illegible]驗該俄文打字機情形、及其結果、時已午[illegible]、乃宣告退庭、被告仍暫還押、

寫字專家 證明筆跡

下午二時後復將畢克等三名解[illegible]第十四法庭審理、而[illegible]假冒美總領事及副領事所簽之字、業由捕房以放大照相照片計分五紙、並[illegible]具有寫字經驗之專家法租界[illegible]捕房刑事稽查處長法人旭師到庭作證、旭氏將該項簽字詳察、並與在畢克寓所搜獲之畢氏日記簿上之字核對、謂出一人手筆、還傳工部局刑事[illegible]查處指導部西探狄克生作證、謂該項簽字係從長官命令放大、近[illegible]研究寫字、暨所簽各字、有十四點相同之處、故可斷定實係一人所簽、又傳西探長勞介生到案、由捕房律師詰據答稱、日記簿一冊則係在辣味司基之公平路寓所抄出、該書以字林西報館出版、書名（中國人受共產黨之害）時畢克之律師復向[illegible]探長詰問、據答曰、工部局副畢克係作眼線、日僅三閱月、即解除、並無兩年之久、本案我於去年十一月已得報告、本年五月又得報被告來滬、遂進行控告、捕房律師以對方所問之語、前次已經問過、反對其再問、還又傳總稽查處副處長證明張之然到捕房訪克拉克、報告被騙、因克另有他客、由伊代表克氏與張略談、並命張改日再來、但張去後、[illegible]

女生男裝千里投考

途遇女騙子誤認爲益友

由宜昌到南京轉來滬上

清晨出旅館一去不回來

飾物銀錢盡被携去

女學生劉忠英、字竹燕、十六歲、剪髮、貌殊美麗、眼特大、口音響亮、有丈夫氣、世居四川宜昌燕山橋、父字明、商於漢口、英從幼隨父在漢、及長、入第二女子中學校讀書、今春畢業、英求學心切、擬赴南京投考體育專門學校、遂於上月二十八日自宜昌搭太古之大通輪起程、隨身所帶錢物甚富、而竟無伴者、英故易斂爲弁、頭戴呢帽、衣長袍、儼然一美少年、輪離宜昌不遠、時在午夜、忽有一少婦、衣藍色印度綢旗袍、剪髮、套銀色花箍、面肥白、屢屢向英盼望、旋操甬語問曰、小姐非宜昌燕山橋人耶、儂夫亦宜昌人、頗識小姐、英遂與語、輪過武漢、兩人同臥一榻、第二日晨、英提起投考南京體育專校事、婦聞言笑曰、儂夫在南京中華大學執敎鞭、於學界頗熟悉、小姐此往、儂可作嚮助、英喜出望外、旋婦告以出門須謹愼、小姐行篋中如有珍貴之物、宜善自藏之、英唯唯、第三日晨、婦忽又向英曰、小姐年幼、儂終代小姐担憂、南京不比昔日矣、儂爲小姐計、不妨將錢物授諸儂、代保之、英聆此一番金石之言、不加思索、乃將所有錢物、悉數交婦、第四日、輪已到寧、上岸後、投宿旅館、婦忽說乃夫現在滬、須往尋之、挽英同往、本月十二日、兩人抵滬、寓北福建路華興旅館六十七號房間、當時英仍男裝、衣藍布長袍、旅館茶役不之疑、是夜、兩人同臥一床、談話至夜半方睡、翌晨、（十三）七八時、該婦先起身、洗臉後、即託言至六馬路取新衣、匆匆離旅館、詎待至午後、不見婦來、直至翌日仍不見婦影踪、乃將經過說與旅館中人聽、始知受騙、英至此、悲痛欲絕、茶役阿眞憫之、力爲解勸、並在唐家弄小菜場彩和里二百七十四號租一亭子間、於昨日使英遷居、一切、昨午記者訪英於其寓所、報告一面快信致漢口及宜昌家中、報知損失鈔洋四百餘元、金鎖片一個、金項練一根、金手鐲一付、眞珠戒一只、嵌寶戒一只、純金戒二只、

破扉捉姦

店主手面受傷

旁觀人抱不平

趣供：取衣神疲小憩 獨宿請陪不敢

閘北共和路桃記理髮店主揚州人戴金桃、其妻嚴氏、方在青春、極不安於室、與店夥朱玉明有染、前晚十時許、兩人在樓上幽會、詎戴忽登樓、聞房中有聲、乃就窗檻中窺察、見帳門垂下、床前有男履一雙、不覺忿火中燒、破扉入房、氏驚慌失措、亟披衣而起、戴抓住其髮、連摑其頰、氏以口將戴手指咬傷、朱無處遁逃、蒙被而睡、亦被戴拖起批頰、朱即動手將戴鼻樑毆傷、戴益怒、將男女一併扭下、出外鳴警、時附近居民集而觀者頗衆、中有共和新路王順元銅作夥林松根以朱誘姦店主婦、忿不能平、飽朱以老拳、觀者咸拍手稱快、旋警到來、一併帶入四區公安局、朱尙誘稱上樓取衣服、因精神疲憊、故臥氏床上少憩、氏之供詞更趣、謂丈夫在樓下、深夜不敢獨宿、故請朱作陪等語、梅區長以證據確鑿、着解司法科訊辦、

强姦幼女諉係酒醉

倪百生五年西牢

住居法租界愷自邇路八仙坊十六號三層樓上之常州人徐志高八歲女兒巧貞、本月五日上午、被徐之友人倪百生（三十歲）潛入房內、將巧貞强行姦污、以致該孩下體受傷甚重、旋由徐回家察悉、報告捕房、將倪拘獲、一面將女孩送至醫院醫治、昨由捕房將倪解送法公堂請究、先由原告徐志高偕妻沈氏投訴女孩被倪强行姦污情形、詰之倪百生供、實因是晨民人一時酒醉糊塗所致、餘詞支吾、中西官判被告倪百生强姦罪成立、着押西牢五年以儆、女孩仍送醫院醫治、

夫婦倆負傷上公堂

剛纔逃來又欲回去

一時氣憤下此毒手

住居提籃橋隆慶里三百九十四號之甬人陳仁文、向在怡和輪船爲水手、近已失業、前日上午、突以剪刀向其妻徐家年喉部猛戳兩下、並傷右手、陳亦自將剪刀戳已之喉部、並用菜刀砍傷額際、昨晨由捕房將陳仁文解送臨時法院、由徐氏投稱、被告係我丈夫、因伊失業無錢贍養、是以暫回母家、詎昨日被告到來、定欲我回家、遂與其同歸、而被告即將房門關閉、向我謂今日汝不能出外、須同死云云、詰之被告陳仁文供、因妻徐氏時回母家、我平日在輪船所得工資、均帶回開支門戶、並無不顧贍養、我現雖暫時失業、已向友人託薦生意、昨着其回家後、他云仍欲回母家、致我一時氣憤、下此毒手、擬共赴泉下等詞、推事核供、諭陳還押、候定期宣判、

傷腹墮胎

媳婦爲翁解圍

拳頭沒有眼睛

鹽城人卞四、向在小南門外海潮寺街建裕里口開設隆興茶園、去年適有鄰家老婦張氏糾合一標會、每會五元、按月開標、卞亦加入一會、繼因周轉不靈、故即讓給潘金樓繼續解款、未幾潘亦無力照付、已欠宕會款兩個月、旋由會中一份子之王玉章出而干涉、並奔告張氏、要求向卞理論、於潘絕對無干、卞悉大憤、趕至王處、責其不應中傷、一言不合、雙方遂起格鬬、卞媳陳氏到場解勸、不料彼此揮拳之際、誤着於氏之腹部、適該氏懷孕六個月、以致胎氣損傷、登時痛極狂呼、當由崗警將卞王兩人帶入一區三分所、乃延至是晚、該氏之胎忽墮下、竟舉一雄、因未足月、落地即死、遂據情報告該所、請爲澈究、即經所長預訊一過、諭飭申解市公安局訊究、

○ ○ ○ ○

粵中大排球

今日再戰青年會

…籃球明晚敵青光

廣州中山大學排球隊來滬三次比賽、每戰必捷、今日下午五時又約四川路中國青年會對壘、地點在中華足球場、查青年會爲排球老將組織、實力殊强、該校籃球隊今日無比賽、明晚則與青光交鋒、

市校排球比賽

今日秩序

市一體育場市校排球競賽會、今日下午有兩組比賽、皆於五時開始、㈠中法對通惠、裁判員張龍海、㈡做業對梅溪、裁判員胡宗藩、

昨賽結果

昨日午後、比賽兩組、結果如下、㈠中法勝西成、第一局二十一比四、第二局二十一比十三、裁判員張龍海、㈡萬竹勝唐灣、第一局二十一比二、第二局二十一比四、裁判員胡宗藩、

小足球賽興味濃

▲今日下午有四隊

▲明日上下午十六隊

市一公共體育場、自創行小足球以來、到場比賽者異常衆多、誠以該種小球、活潑潑地興味殊濃、茲將今明兩日比賽各隊秩序於次、

隊名	日期	球場
白星(乙)—息濤	十五二時	第一
白星—飛飛	十五三時	第二
醒華—冠華	十六九時	第二
三義—南光	十六十時二十分	第二
華星—□聲	十六二時	第一
市一—華聲(乙)	十六二時	第一
市中—華聲(廿)	十六三時	第二
白平—夜星	十六三時二十分	第二
白鴿—浙一	十六四時半	第一
七星—慈三	十六四時半	第一

招商公學開運動會

提籃橋招商局公學、（今日）在該校操場舉行夏季運動會、招商局當局贈獎者、有李偉候趙鐵橋洪雁賓于子騫曾廣頃兪鳳韶龍霞學張白堅諸君等、聞此項獎品、預備獎給各組總分數第一第二第三第四四名、故該校學生近日從事練習、異常忙碌、又航海專科學生亦一律加入、

手球十七日決賽

青年會手球雙打組比賽、已成短兵相接之勢、昨日複賽結果、許長發陳文濤以二比一勝孫道勝何逸雲、朱寬吳維周以二比〇、勝黃□素倪鴻恩、勝利二隊、定於十七日決賽、

中公女生籃球戰

中公女子籃球隊一昨應中國女體專比賽籃球、地點在該校籃球場、結果十九與二之比、東南女體專勝、

勇毅挫申江小球

日前（星期四）勇毅與南洋高商申江小球隊比賽於該校、以三與一獲勝、該隊歡迎各界友誼比賽、通訊處閘北虬江路煊明里十號、

中國女體連獲勝利

中國女子體育專門學校、自陳奐德担任球類等運動後、各項運動、從增進步、日前上海公開運動會女子隊組、該校籃球比賽獲第一、中華體育協會奬金質獎牌一面、跳遠及一百米五十米賽跑比賽、均得第三、中華體育協會銅質獎牌三面、

又十三日與吳淞中國公學女子籃球隊、作友誼比賽、結果該校勝十九分、二十一與二之比、并聞該校暑期學校訂七月七日開課

杭州運動場

開始比賽網球

杭州湖濱公衆運動場、自發起網球錦標比賽以來、爲時已將一月、前往報名者頗衆、該場已於昨召集加入比賽者前往抽籤、已定明日十六開始比賽、計（單人組）、錢仲青・傅啟雲・羅勝灝・袁沒・凌乃新・黃鳴駒・倪正鑫・陳志成・田浩來・黃鳴龍・（雙人組）、吳以鋒・袁沒・姚塘森・金雲泉・戴明聖・傅啟雲・羅勝灝・陳乃新・黃鳴駒・黃鳴龍・錢仲青・田浩來、該場並募有銀盾銀杯等、以獎優勝者、

清心中學

今日舉行成績展覽

體育表演・歡迎參觀

清心中學素負盛名、自張校長接任以來、熱心改革、大事擴充、對於體育一項尤爲重視、且師資有蔣家圖劉雲松君悉心指導、學生體格均受其薰陶而活潑健壯、故學業精神、相得益彰、今日下午一時半起舉行成績展覽、及體育表演、歡迎外界參觀、會場設於大南門本校、開會秩序列後、㈠開會（一時半）㈡參觀成績（一時半至三時）㈢集會㈣報告宗旨校長㈤演講（三時至三時三刻）㈥體育表演①學生軍（高中部）（三時三刻至四時半）②拳術（高中部）（四時半至四時三刻）③游戲（初小部）（四時三刻至五時）④童子軍（初中部）（五時至五時半）⑤游泳（本校選手）（五時半至六時）

學校日記

▲光華大學 光華大學現已購就地基、與東亞建築公司訂妥合同、起造女生宿舍一大座、二十三日動工、九月初完工、計有房子七十餘間、可容百餘人、其他一切設備、均極完美、日內即將登報同時招收男女學生

▲吳淞中公 吳淞中國公學大學部、近正積極改進、將原有之社會科學院、改爲法學院、聘研究政治專家北大名教授高一涵爲院長、前司法總長張耀曾爲法律系主任、羅隆基崔唐士等分任政治經濟及商學系主任、並將該院移滬開班、與合灣路址、則專辦文理學院暨預科、該校組織之暑期學校、因報名者超過定額、將提前截止、

水上浮屍

有男有女

吳淞口救生局救生巡船、前日在張華浜浦中見男屍一具、年約三十餘歲、平頂頭、前面留有寸許之髮、面圓、全身一絲不掛、當即帶回棺殮、待家屬認領、寶山月浦蘇家宅附近浦江中、前日發現一女屍、年約二十餘歲、上身穿印花洋布短衫、下身穿藍色洋布袴子、脚上並無鞋襪、昨經寶山縣政府派員前往檢驗、察得該屍並無傷痕、似生前落水致死、當即塡明屍格、由堂領殮、

形形色色

強攫金戒

蘇州人梅榮前在法大馬路某銀樓內、以兌金飾爲由、乘隙强攫價値十餘元之金戒一只而逃、當由店夥鳴捕帝自來火街口、始行拘獲、抄出原贓、帶入捕房、昨解法公堂、先由原告投訴被搶情形、詰之梅供認實因貧苦無奈强搶不諱、中西官判梅押十四天以儆、

飛扇傷客

大世界大京班戲台近演唱西遊記一劇、夜場觀客擁擠不堪、昨晚十一時許、有一電扇突然墜下、觀客亂逃、有一婦人唐蔣氏（五十一歲）頭部受傷、

金環離耳

閘北寶源路、廣東堂女傭徐鍾氏、昨日因事出外、不料有匪徒覬覦金飾、趕上將該氏耳上金環搶奪、該氏狂喊、由警察追緝、押解五區二所、申送公安局、轉解地方法院訊辦、

攔路刦款

住閘北福園路大德里十九號賣豆腐乾爲生之揚州人吳樂文、昨日下午偕妻張文玉投四區公安局控稱、我與表弟[illegible]于茶園門前、忽有男子兩人由茶園中衝出、將我及表弟[illegible]住、一人伸手入我懷、將備鈔洋四十元、申洋念元之皮夾一隻刦去、歸我即報警到來、而該兩人連同我表弟均不知去向、故扭被告投區請究、質之被告、供詞支吾、區長以案情離奇、諭令押候偵查再核、

瘋人滋擾

昨日下午六時許、有一瘋人、赤膊穿紫布褲、雙足亦赤、滿身汚穢、在閘北大統路上東西亂竄、口唱京戲亂簧、遇人即打、崗警上前捕拿、竟被毆、並欲取鎗械、旋由四區公安局派警多名趕至、始將瘋子帶警、俾稱名孫春桃、浦東塘汚人、餘一毫無倫次、乃諭飭送瘋人救濟院醫治、

致富機會

茲有冰結邁鋼管造紙一所內中全部式機器鋼管馬達氣鍋汽房[illegible]料生財等一應俱全今因本主人無暇兼顧願召人承受取價從廉如有意者請速到四川路七十八號寬源洽公司接洽可也

水泥廠復工

龍華水泥廠、自月前該廠工人與文龍、被暴徒傷毆後、該廠工會、爲要求撫兇、及向廠方要求撫恤、因而引起勞資糾紛、至昨已經八日、警備司令部代表嚴以騏、區黨部訓會代表盧惠卿、會同向該廠工人解釋、若工會方面能即日復工、一切條件、均可負責圓滿解決、後由工會代表提出先決條件三項、㈠即日啓封工會㈡放被捕工人㈢施乃波等三人、當由警備司令部代表、暨區黨部代表答覆、該項條件能負完全之實、其他條件、亦可於五日後予以圓滿之答覆、全廠工人、認爲非常滿意、故即於昨日下午一時正式復工、

商場行市

洋厘加二毫七

▲洋厘　昨六月十四日厘市平堅，交易不絕，票洞各款一百萬，銀行交市數十萬，早市開七錢一分七厘五毫二忽半，午後計爲七錢一分五厘大學，比較前午計加二毫七忽半，拆息行情成交小洋一千二百十九角，銅元二百九十八千六百文，江南小洋上午六錢一分九厘，下午六錢一分九厘七毫半，比（十三日）計加七毫半，廣東雙毫早開五錢八分六厘，午後五錢八分六厘二毫半，則小落一毫五毫，銅元不更，仍爲四百十九千文，衣牌爲二千九百九十九文，計加二文，角坯二百四十六文，貼水五十五文。

▲銀拆　昨星期五匯劃收進六七十萬，華商各莊解款不多，各業亦度無缺，故銀拆平常，早午同爲八分，轉拆五分，比較前午尚加一分，洋行背帥八分。

各埠匯水升降

昨日華商銀行公會報告國內匯兌，各埠匯水市面平平，計北平公砝爲一千〇五十九兩，天津行化爲一千〇六十七洋，洋匯仍爲一千元，漢口洋例一千〇三十二兩五錢，不更，惟洋匯跌落半元，爲一千〇十一元五角，濟南加上二元，爲一千〇〇八元，長沙降去二元，爲一千〇十六元，汕頭升四元，爲一千〇十五元，九江小一元，爲一千〇二十元，其餘各省均未更動，又據中國銀行津漢電訊，均見增加一兩二錢五分，計天津爲一千〇六十六兩八錢七分半，漢口爲一千〇二十二兩五錢。

外匯趨疲

昨本埠外匯，於晨開體，牌價香港加二七五，計八十二兩八七五，餘無所更，而大條雖縮，匯兌勿更，印匯加〇六二五，計五十六羅比一八七五，交易不盛，計東一約有一百數十萬元，銀行內盤英美日三匯均疲，華商進出，銀行如三菱住友浙江三井等均有買進，三井三菱大通華比等亦有售出，先令華商買進十萬磅，又各銀行互相成交數萬磅，花旗華商會結進二十萬元，亦有售出二十萬元，各行互做十餘萬元，至於標金復罷漲頭，口打破七十兩關口，人心空虛，市氣轉落，迨收市比較前日計先令花旗均長一八七五，日金降去六二五。

▲英匯　內盤殊勢疲弱，計有一八七五上落，華商有所購進，上午八月出價四辦士八一二五，進價四辦士八七五，六月出價四辦士六八七五，入價四辦士七五，朝鮮洋體對做六月一萬，價四辦士七五，中孚興業對做十月一萬，價五辦士一八七五，東亞興業對做一萬，價五辦士一二五，花旗三井出二四萬，價同上，安達出七月一萬，價四辦士八一二五，午收八月出價四辦士九三七五，入價五辦士，六月出入四辦士七五，下午安達出七月一萬，價四辦士八七五，浙江進七月一萬，價四辦士九三七五，上海出八月一萬，價五辦士〇六二五，匯豐與住友對做六月一萬，價四辦士八七五，和豐與中孚對做一萬，價四辦士八一二五，華比出十月一萬，價五辦士三一二五，收市八月出價五辦士一二五，入價五辦士一八七五，六月出價四辦士八七五，入價九三七五。

▲美匯　內盤見長，計有一二五伸縮，交易不盛，上午八月出價五十八元五六二五，入價五十八元六八七五，六月出價五十八元〇六二五，入價五十一八七五，七月出價五十八元四三七五，入價四三七五，三井進七月一萬五千元，價五十八元〇六二五，又三井進八月二萬五千元，五十八元，五六二五，三菱出二萬五千元，五十八元，八元二五，東亞台灣對做七月五萬元，出十月二萬五千元，五十九元〇六二五，二萬五千元，五十八元三七五，三井進七月二萬五千元，五十八元〇六二五，八元一八七五，七月出價五十八元四三七五，一二五，入價四三七五，午收八月出價五十八元，六二五，入價五十八元六八七五，上海出八月五十八元，五十八元，下午工商進七月五萬元，五十八元三七五，興業出九月五萬元，五十八元八七五，匯豐出九月五萬元，五十八元八七五，速期。

▲東匯　內盤已見疲弱，計有中分高下，華商先進後出，人心易低，上午近遠期出價同計七五八一二五，進價七五六八七五，三菱進九月十萬元，七五八一二五，大通出九月十萬元，價同，住友出五萬元，七五八七五，又買八月十萬元，價同，住友進五萬元，七五六二五至七五六八七五，又買八月十萬元，價七五八一二五，三菱進五萬元，七五四三七五，三菱進十月五萬元，七五三一二五，住友進五萬元，七五二五，又八月十萬元，七五一八七五，乃金市已跌至六十九兩〇，遂收市八月出價七五一二五，進價七五一八七五，期依然利平。

▲合幣　對做七月五萬元，五十八元半，興業出九月五萬元，五十九元，收市八月出價五十八元七五，六月五十八元三一二五，入價照加一二五。

大條美銀略縮

昨據倫敦電訊，大條銀近期回縮〇六二五，爲廿四辦士三一二五，（合英金二先令四辦士七五）遠期亦縮〇六二五，爲廿四辦士三七五，無變化，又美銀價縮去一二五，爲五角二分六二五，英對美及美對英均跌〇六二五，同爲四元八角四分七五，日美仍四十四元，日英仍爲一先令九辦士卅二份之廿五，倫敦先令降一二五，爲二先令四辦士八七五，又當日十一點二十五分路透電到，均未更動，計日美，四十三元八二五，日英爲一先令九辦士六八七五，又九點十五分孟買電，四十三元八七五至四十四元，日英四十四元，日美出入價均未更動，適紐約來電，日美出入價均未更動，爲四十四元，僞升〇三一二五，爲一先令九辦士卅二份之廿三，進價勿動，一先令九辦士三，爲一先令九辦士一八七五，日英出價仍爲二十四元五六二五，遠期日英出價勿動，四十四元六二五，日英出價降〇六二五，爲四十四元，先令十辦士〇三一二五，進價降〇三一二五，爲一先令十辦士〇六二五，又十一點四十五分及下午二點二十分，均無升降。

標金落二兩

昨日標金，以票擊衰弱，且賣戶濟，人氣疲，致價復暴落三兩，自早間計跌一兩，已在七十一兩關口，柔晚揭後，回高一兩，另因日匯似見回佳，往後略有數錢盤旋，至午時忽又降落一兩，各匯易鬆，買者不佳，午後已猛烈落一兩，跌入七十兩關口，前有出入，各頭條子有所買出，午後市面更爲頹衍，暴跌二兩，實綠字號頗永亨志豐永等均有售出，福昌協裕永成昌及廣帮等皆已買進，萬興順利時劣，賣戶尤盛，而匯票頗鬆，大有一落千丈之勢，同業如志豐永餘大福昌元茂永等均有售出，而買方大致散戶及套頭之家，大連帮時有購售，總之業中心理向下也，致錢統市情形如後，七月份開盤二百七十一兩九錢，計小去二錢，大條回縮，匯兌不更，驅後降至七十兩九錢，乃匯票鬆軟，八九月日金由三井出七十五六八七五，近期英金對做四辦士七五，至先令開出未動時，僞七十一兩二四錢，因此時銀行吸進七五六八七五，三井進八月美金五十八元五六二五，三菱出近期日金七五八一二五，故又提增兩許，十點半爲七十二兩三錢，假而回落四五錢，十一點左右計七十一兩七八錢，復好起幾錢，十一點半爲七十二錢，但各號售者甚衆，日金易低，一兩，大通出八月七五五七五，又對做美金五十八元二五，是以復落一兩，午收七十一兩，照日金揭價爲七十三兩二錢，上午做小二兩，下午初小三二兩，駒竟抑四兩零，午後開市七十兩〇五錢，以後更疲，破入七十兩內，因時局關係，匯市亦鬆，九月份日金浙江買七五四三七五，既而七五三一二五，興業出美金五十八元八七五，匯豐出近期先令四辦士八七五，上海出八月五辦士〇六二五，至三點以後尤爲疲弱，大有一瀉千里之勢，三菱賣十月日金七五二一二五，入後七八月可結七五二五，英金近期以四辦士八七五，遠期九月五萬元，五十八元八七五，匯豐五，昨日收盤較上日跌五錢至一兩一錢，收盤行情比較如後。

公債穩定

關稅庫劵開拍

昨公債市况期貨尚盛，全日共做四百萬〇〇五千元，續燸一百十四萬五千元，善後八十九萬五千元，續二五六十萬〇五千元，整六五十四萬五千元，七長四十七萬五千元，九六二十萬元，金長十三萬元，現貨共四萬三千元，善後一千元，續二九千元，裕燸九六五千元，至各債市價大致定如前，查本月份將空較殷，而買戶乘磋高假售者亦復少，市氣亦衡，價乃維定矣，結果較前，除二二種未有變動外，餘均略好一二角，以至三五角不等，整六九六善後金長均各好一角左右，七長續二五均好二三角，續燸七月份四角，續二五九善後貨均爲五六角，九六略大五分，金長現貨不動，再將稅庫劵四千萬元，行業十數月茲闢華商交易所已定於今日起開拍期現貨，從茲證劵市場又多一種交易矣。

粉跌麥漲

昨日洋麥消報，又報好一些，况天雖陰而無雨，所以人心方面尙佳，上午各盤開出，除十一月份不動，餘均上漲，實則亦係一種同伴反照者，至午後雨下不停，農民莫不色喜，人心轉殊，開盤後，廠方驟出於前，多頭了結於後，一時賣戶之衆，但買方所不及，與前市適成反比例，故各月份開出，一致回小，此後如時雨，綿不絕，粉市尙須續小，此爲常然事也，結果，六月份無出入，七月份比上日小半分，八九十月份，均小二厘半，十一月小七厘半，昨日標準小麥市面上午因洋麥報佳，天又不雨，人心自然良好，故各月份均做一分，收市六月份強五分，七月份強七分，八九月份均強六分，十月份不動，十一月份未開，午後以大雨機雨，人心由昂轉軟，市面勢，似與粉市相同，結果本月份未動，爲二兩九錢六分，七月份小一分，爲二兩九錢三分，八月份回小三分，爲四兩，九月份亦小三分，爲四兩〇九分，十月份小一分，爲四兩一錢八分，查後市雖較前市同小，但兩市統扯，倘猶過於跌，此與粉市徵有不同之點，公會由貨，因新麥到頭擁塞，成交自鮮云。

棉市轉堅

昨日紐約棉市以東勢預示不佳，及銀行街人心有力而，計各月期價大十三至十個磅音，現貨大十個磅音，利物浦棉市七月期大●一二辦士，八月期大●一三辦士，十月期大●一三辦士，現貨大●一五辦士，孟買棉市堅定，計本茄爾及奧姆辣，各大三羅比，勃洛去大三羅比，本埠棉市以外棉市況堅，及空頭補進而堅，紗布交易所漢標前市各月期價大三錢五分至二錢五分，後市又大五分，各月期價如下

六月期	三一•九〇	大•四〇
七月期	三一•三五	大•三五
八月期	三一•七〇	大•三〇
十月期	三一•二五	大•三〇
十一月期	三一•五〇	大•三〇

紗市亦穩

紗布交易所十六支人鐘標準，昨晨初開，隨原棉及隔日實銷良好而堅，繼以新貨缺乏續漲，市面趨勢，多空均少希望，故抱隨進隨出者實居多數也，現標廠需雖淡，然同業人心良堅，形勢穩定，姚花到四百十八包，通花一百念二包

市價一覽（六月十四日 星期五）

國外匯票

一月期	一先令九辦士三二一五
二月期	一先令九辦士二二五
日期	一先令九辦士一八七五
三月	一先令九辦士三一二五

國內匯兌

地名		地名	
北京公砝	一〇五九	天津行化	一〇六七
重慶老平	[illegible]	成都老平	[illegible]
漢口洋例	[illegible]	廣州毫洋	[illegible]

各國金銀貨幣價

	買進	賣出
英金磅	[illegible]	[illegible]
英金票	[illegible]	[illegible]
先令	[illegible]	[illegible]
美金票	[illegible]	[illegible]
法郎	[illegible]	[illegible]
日金	[illegible]	[illegible]
日本鈔票	[illegible]	[illegible]
朝鮮票	[illegible]	[illegible]

金市

（上海錢兌業同業公會報告）

銀洋錢市

蘇州金銀錢市

上海華商證券交易所

上海物品證券交易所

上海華商紗布交易所

上海麵粉交易所

現貨麵粉

大連油豆餅市（六月十四日下午二點〇五分到）

滬北米市

滬南米市

無錫米市

無錫雜糧市

無錫紗市

利物浦棉市

七月份木得林　英花一〇•〇四辦士

糖市

紐約棉市

煤油

船期

▲進口輪船報告（六月十四日）

▲出口輪船報告

外洋輪船報告

▲英國倫敦班　▲意國里曲亞　▲溫哥武班　▲西雅圖班　▲舊金山班　▲法國馬賽班　▲香港小呂宋班　▲德國亨堡班　▲爪哇班　▲南阜大連班　▲神戶長崎班

▲寧波班　▲長江班　▲漢州班　▲海班　▲定海石浦　▲穿山定海班　▲福州班　▲溫州班　▲南洋班　▲北洋班

滬寧火車表

太和大藥房總發行

遍體梅毒。內蘊外爛。唯一的治療藥。祇有哈蘭士
內服外搽 六零六
一面服。一面搽。
內外兼治。不日毒清瘡愈。恢復完好身體。從此永不復發。
上海四馬路中市
各埠分店及各大藥房均有出售

白鳳丸
月經白頭久子氣，手經期帶暑不宮血，治不腹小目受虛兩，調痛塵眩暈冷骨。
廣東種德園秘製

白鳳丸價目
一品每盒一丸洋一元
加料每盒二丸洋一元
雙料每盒四丸洋一元
單品每盒十丸洋二元
一料小丸每兩洋五角
加料小丸每兩洋三角
單料小丸每兩洋三角
總發行所 上海河南路中
廣東種德園老藥局

電灶烹飪
電灶烹飪使用 靈便清潔衛生 遠勝其他各種 爐灶且租費極 廉用電又省
S.M.E.D.
工部局電氣處
樣子間 外灘沙遜房子
辦公處 福州路十七號
電話 六三〇一

今日戲目

電影

常年義務送登

夏令配克　酒亂終身
卡爾登　南海美人
大光明　凝心蕩婦 馬戲情波
奧迪安　東方之秘密
愛普廬　鄉下到紐約
光陸　南海美人
東海　古國奇緣
北京　浮士德
新中央　小霸王
共和　滑稽大會串
中央　三八美圖
東華　狗英雄
百星　狗義士
恩派亞　丈母娘 銀漢紅牆
卡德　血淚黃花
萬國　偵探之妻
中國　採花浪蝶
世界　矮親家

舞臺劇

共舞台　白蛇傳 二本西遊記
上海舞臺　黃慧如 清朝三俠劍
大舞台　友聲旅行團假座 雷峰塔
更新舞台　全部白蛇傳